

# APM



anos

ASSOCIAÇÃO PAULISTA DE MEDICINA  
ANO 54 | Nº 722 | OUTUBRO DE 2020



## NOVA AMB

Diretoria de César  
Fernandes assume  
em janeiro

## SAÚDE PÚBLICA

Ameaça de redução  
do orçamento

# PLANOS DE SAÚDE

APM negocia reajuste de honorários



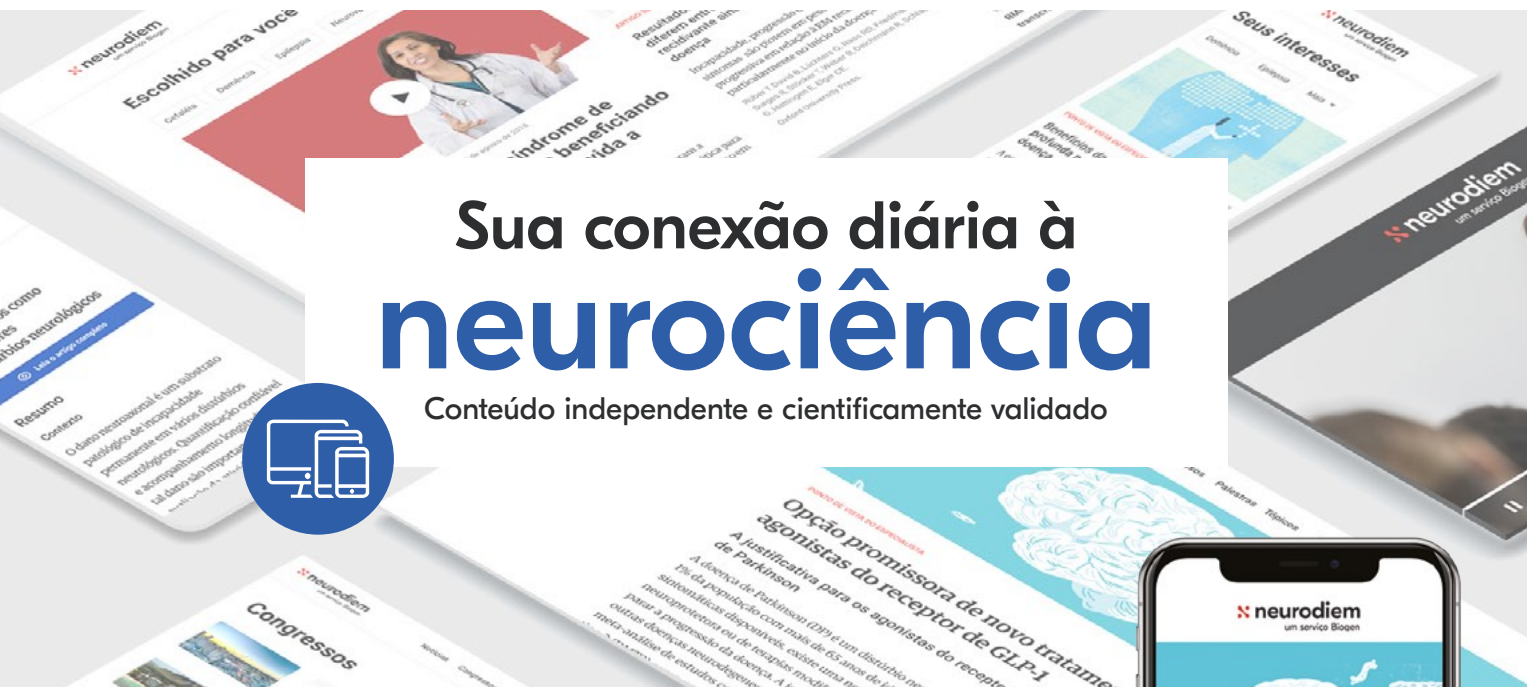

# Sua conexão diária à neurociência

Conteúdo independente e cientificamente validado



NOTÍCIAS | CONGRESSOS | PALESTRAS COM ESPECIALISTAS

- Descubra os artigos exclusivos e vídeos de especialistas em neurociência
- Explore os resumos científicos diariamente
- Acesse artigos completos de revistas de prestígio em neurologia
- Acompanhe 13 importantes congressos internacionais sobre neurologia



Se inscreva hoje gratuitamente no

[www.neurodiem.com.br](http://www.neurodiem.com.br) | 🔍

## Personalize sua experiência com base em seus interesses

Cognição	Medicina Intensiva	Demência
Epilepsia	Genética	Cefaleia
Diagnóstico por imagem	Distúrbios de movimento	Esclerose Múltipla
Neuromuscular	Neuro-oncologia	Neurocirurgia
Neuro-oftalmologia	Reabilitação	Dor
Neuropediatria	Sono	Neurovascular

## Apenas Neurociência

Neurodiem oferece um conteúdo independente e cientificamente comprovado para ajudar você a permanecer atualizado sobre os últimos desenvolvimentos em neurologia. O conteúdo é selecionado e desenvolvido por redatores da área científica independentes e parceiros editoriais. A plataforma é gerenciada por um comitê de revisão científica para garantir que seja fornecido um conteúdo relevante.

Use o QR code



**Compatível com todos os seus dispositivos**

**5** PALAVRA DO PRESIDENTE  
**6** EDITORIAL

## MUNDO APM

### 8 SUPLEMENTAR

APM retoma negociação de reajustes de honorários

### 14 ASSOCIATIVISMO

Vitória e eleição da chapa liderada por César Eduardo Fernandes são proclamadas pelo Conselho Deliberativo e homologadas pela Assembleia de Delegados. Posse é em janeiro

### 16 SAÚDE PÚBLICA

Leitos incorporados durante pandemia podem deixar de existir; além disso, financiamento da Saúde para 2021 pode ser menor do que o previsto para este ano, mesmo com crise sanitária

### 20 PANDEMIA

Covid-19: quais são e em que fase se encontram as vacinas?

### 24 ENTREVISTA

O neurocirurgião brasileiro Antônio Salles, respeitado internacionalmente, fala sobre cirurgias não invasivas e outros avanços na especialidade

## RADAR

**42** GIRO  
**44** GIRO REGIONAL  
**45** AGENDA

### 28 SERVIÇOS

Associados contam com novos benefícios

### 32 VANTAGENS

DrApp amplia acesso à Saúde com teleconsultas

### 34 HISTÓRIA DA MEDICINA

Através de sua criatividade, José Pedro da Silva inovou a área da Cardiologia com o desenvolvimento de novas técnicas

### 38 ESPECIAL

Nesta edição, relembramos o desenvolvimento de técnicas, vacinas e medicamentos extremamente importantes para a humanidade no início do século passado

### 40 ARTIGO

Uma nova AMB para os médicos e o Brasil

## MURAL

**48** CLUB|APM  
**52** CLASSIFICADOS  
**54** EU USO, EU APROVO

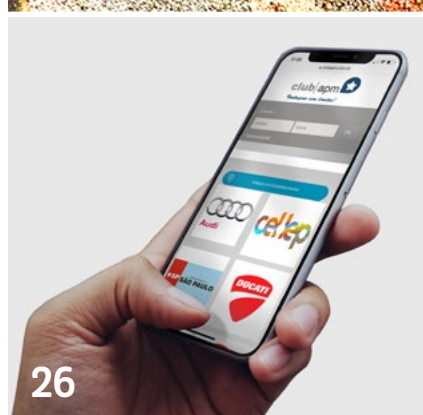
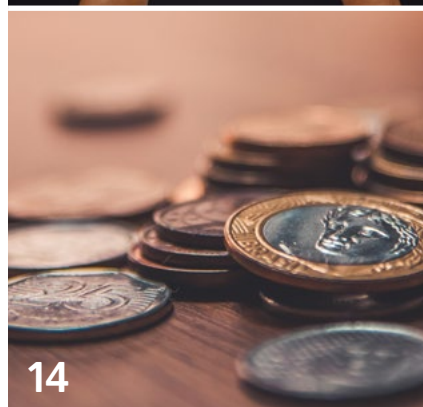

# NOVOS VENTOS NA ASSOCIAÇÃO MÉDICA BRASILEIRA



A APM estará ao lado da Nova AMB em todas as batalhas, parceira, presente e atenta.

A HOMOLOGAÇÃO DA vitória da Chapa Nova AMB, encabeçada por César Eduardo Fernandes, representa, para os médicos do Brasil, oportunidade de união de todas as instituições que nos representam.

Nós, da Associação Paulista de Medicina, junto às demais Federações, sociedades de especialidades e outras entidades médicas, trabalharemos para fortalecer as demandas em prol de valorização profissional, de remuneração adequada, da boa prática da Medicina e de qualidade à assistência em Saúde.

Questões pessoais, político-partidárias e ideológicas não devem e nem irão contaminar os interesses da Saúde.

Ademais, a boa informação, integral, tempestiva e clara, é a única arma de que dispomos para combater a desinformação pandêmica (fake news) que nos assola, desune e atrasa.

A APM estará ao lado da Nova AMB em todas essas batalhas, parceira, presente e atenta.

Considerando as qualidades humanas, éticas e científicas dos eleitos, temos certeza de que farão brilhante gestão e lhes damos garantia de nossa disposição para contribuir com tudo o que estiver ao nosso alcance.



**JOSÉ LUIZ GOMES DO AMARAL**  
Presidente da APM

CAPA: LOVELYDAY / FOTOS: IPUMADOL / DINHANDRA PINHEIRO / RAMPIXEL / DIVULGAÇÃO / WIKICOMONS

ILUSTRAÇÃO: INKOLY

## EXPECTATIVA PELA VACINA

O BRASIL SE tornou um campo de provas de imunizações contra a Covid-19. Quatro compostos estão sendo testados em voluntários brasileiros. A mais promissora é a ChAdox1 nCoV-19, conhecida popularmente como vacina de Oxford. Nesta edição, abordamos as características dos experimentos científicos, as fases clínicas e os projetos em análise.

As transformações ocorridas em pouco tempo na Saúde brasileira, em virtude da crise sanitária mundial, fizeram com que o sistema público tivesse que se adaptar para dar conta da demanda, a exemplo da implantação de UTIs em cidades que não contavam com leitos. Agora, os gestores lutam para tentar manter a estrutura criada e contra o corte previsto no orçamento da Saúde para o próximo ano.

E mesmo em meio à pandemia, no sistema suplementar, a Associação Paulista de Medicina retomou a negociação de reajustes de honorários e procedimentos com as operadoras de planos de saúde, conforme detalhado em reportagem desta edição.

Noticiamos ainda a homologação da vitória da Nova AMB - chapa liderada por César Eduardo Fernandes - pelo Conselho Deliberativo e Assembleia de Delegados da Associação Médica Brasileira.

O neurocirurgião Antônio Afonso Ferreira de Salles, responsável por mais de 600 cirurgias de implantação de marca-passo cerebral em pacientes, na entrevista do mês, fala dos avanços do procedimento não invasivo, investimento público e pesquisas na área.

Na nossa série História da Medicina, trazemos um breve perfil do cardiologista José Pedro Silva, considerado um dos grandes nomes brasileiros em inovação de técnicas e aprimoramento de cirurgia torácica e cardiovascular.

Já no texto sobre os Marcos da Medicina, a descoberta da bactéria Rickettsia prowazekii, da estrutura do DNA, da pílula anticoncepcional e da vacina contra a febre amarela são alguns dos dez fatos marcantes que trazemos nesta edição.

Confira ainda matéria sobre os novos serviços e benefícios aos associados da APM e um artigo subscrito por cerca de 300 colegas, sobre a Nova AMB.

Boa leitura e um excelente mês dos médicos a todos!



**EVERALDO PORTO CUNHA**  
**JOSÉ EDUARDO PACIÊNCIA RODRIGUES**  
Diretores de Comunicações da APM



### DIRETORIA 2017-2020

Presidente: **JOSÉ LUIZ GOMES DO AMARAL** 1º Vice-Presidente: **DONALDO CERCI DA CUNHA** (in memoriam) 2º Vice-Presidente: **AKIRA ISHIDA** 3º Vice-Presidente: **JORGE CARLOS MACHADO CURI** 4º Vice-Presidente: **ROBERTO LOTFI JÚNIOR**

### DIRETORES

Administrativo: **FLORISVAL MEINÃO** Administrativo Adjunto: **JOÃO CARLOS SANCHES ANÉAS** Científico: **ÁLVARO NAGIB ATALLAH** Científico Adjunto: **PAULO ANDRADE LOTUFO** Comunicações: **EVE-RALDO PORTO CUNHA** Comunicações Adjunto: **JOSÉ EDUARDO PACIÊNCIA RODRIGUES** Cultural: **IVAN DE MELO ARAÚJO** Cultural Adjunto: **GUIDO ARTURO PALOMBA** Defesa Profissional: **MARUN DAVID CURY** Defesa Profissional Adjunto: **JOÃO SOBREIRA DE MOURA NETO** Economia Médica e Saúde Baseada em Evidências: **PAULO DE CONTI** Economia Médica Economia Médica e Saúde Baseada em Evidências Adjunto: **CARLOS ALBERTO MARTINS TOSTA** Eventos: **REGINA MARIA VOLPATO BEDONE** Eventos Adjunta: **MARA EDWIRGES ROCHA GÂNDARA** Marketing: **ADEMAR ANZAI** Marketing Adjunto: **NICOLAU D'AMICO FILHO** Diretor de Patrimônio e Finanças: **LACILDES ROVELLA JÚNIOR** Diretor de Patrimônio e Finanças Adjunto: **LUIZ CARLOS JOÃO** Previdência e Mutualismo: **CLÓVIS FRANCISCO CONSTANTINO** Previdência e Mutualismo Adjunto: **PAULO TADEU FALANGHE** Responsabilidade Social: **EVANGELINA VORMITTAG** Responsabilidade Social Adjunto: **WILSON OLEGARIO CAMPAGNONI** Secretário Geral: **ANTONIO JOSÉ GONÇALVES** Secretário Geral Adjunto: **PAULO CEZAR MARIANI** Serviços aos Associados: **VERA LÚCIA NOCCHI CARDIM** Serviços aos Associados Adjunto: **ROBERTO DE MELLO** Social: **RENATO AZEVEDO JÚNIOR** Social Adjunto: **ALFREDO DE FREITAS SANTOS FILHO** Tecnologia de Informação: **ANTONIO CARLOS ENDRIGO** Tecnologia de Informação Adjunto: **MARCELO FERRAZ DE CAMPOS** 1º Distrital: **MARCIA PACHIEGA LANZIERI** 2º Distrital: **SARA BITTANTE DA SILVA ALBINO** 3º Distrital: **CAMILLO SOUBHIA JÚNIOR** 4º Distrital: **EDUARDO LUIS CRUELLES VIEIRA** 5º Distrital: **CLOVIS ARCUCIO MACHADO** 6º Distrital: **CLEUSA CASCAES DIAS** 7º Distrital: **IRENE PINTO SILVA MASI** 8º Distrital: **GEOVANNE FURTADO SOUZA** 9º Distrital: **MARGARETE ASSIS LEMOS** 10º Distrital: **MARISA LOPES MIRANDA** 11º Distrital: **ZILDA MARIA TOSTA RIBEIRO** 12º Distrital: **LUIZ EDUARDO ANDREOSI** 13º Distrital: **OSVALDO CAIEL FILHO** 14º Distrital: **ROMAR WILLIAM CULLEN DELLAPIAZZA**

### CONSELHO FISCAL

Titulares: **BRUNO ZILBERSTEIN**, **CHRISTINA HAJAJ GONZALEZ**, **CLÁUDIO ALBERTO GALVÃO BUENO DA SILVA**, **FLÁVIO LEITE ARANHA JÚNIOR**, **CELSONO NOGUEIRA FONTÃO** Suplentes: **CEZAR ANTONIO ROSELINO SICCHIERI**, **DAVID ALVES DE SOUZA LIMA**, **JOSÉ CARLOS LEITE DE CARVALHO**, **LUCIANO RABELLO CIRILLO**, **OSMAR ANTONIO GAIOTTO JÚNIOR**.

### REVISTA DA APM

Edição nº 722 • Outubro de 2020  
Redação: Av. Brigadeiro Luis Antônio, 278 - 1º andar. CEP 01318-901. São Paulo (SP) | Fone: (11) 3188-4277 | E-mail: comunicacao@apm.org.br | Portal da APM - www.apm.org.br

Editor Responsável: **CHICO DAMASO** [MTb 17358/SP] Coordenadora de Comunicação: **GIOVANNA RODRIGUES** Repórteres: **GUILHERME ALMEIDA** e **KELI ROCHA** Estagiária: **JULIA ROHRER** Mídias Sociais: **MARCELO BRITO** e **JOÃO ALBERTO DOS SANTOS** Projeto Gráfico e Design: **INSTINTO**.

Superintendente de Estratégia e Marketing: **JORGE C. ASSUMPCÃO** Comercialização: **MALU FERREIRA** (11) 3188-4298, malu.ferreira@apm.org.br; e **KARINA DIAS** (11) 3188-4295, karina.dias@apm.org.br. Impressão: **GRAFILAR**, 30.500 exemplares distribuídos no estado de São Paulo (inclui Suplemento Cultural).

80% VENDIDO



# INVISTA EM STUDIOS A 7 MIN A PÉ DO MACKENZIE.

CONDIÇÕES ESPECIAIS DE PRÉ-LANÇAMENTO MANTIDAS. APROVEITE.



# IS

CONSOLAÇÃO

SELIC **2%**

TAXA DE RENTABILIDADE **8,2% a.a.\***

STUDIOS **26 m²**

LAZER NO ROOFTOP



7 MIN A PÉ DA ESTAÇÃO HIGIENÓPOLIS MACKENZIE

VISITE O DECORADO

**423** RUA MAJOR SERTÓRIO  
CONSOLAÇÃO

Intermediação:

Realização e Construção:

**ABYARA**

**MAC**  
CONSTRUTORA E INCORPORADORA

**3817-1347**  
ISCONSOLACAO.COM.BR

Incorporação responsável: MAC 70 Empreendimentos Imobiliários Ltda. Av. Brigadeiro Faria Lima, 2.092 - 17ª andar - Conjunto E-173 - São Paulo-SP. O empreendimento Is Consolação foi registrado sob R.01 em data de 28 de julho de 2020, na matrícula nº 106.869 do 5º Oficial de Registro de Imóveis de São Paulo. Creci Access: 21164. \*Cálculo de rentabilidade estimado através do valor de locação do endereço calculado no Quinto Andar, através de pesquisa realizada dia 3/8/2020 na Calculadora Quinto Andar para apto. 26 m² priv., condomínio de R\$ 297,00, ar-condicionado, 1 dorm., imóvel disponível daqui um ano ou mais, com preço de venda a vista 249 mil, unidade 312, locação mensal 1.994,00.

# APM RETOMA NEGOCIAÇÃO DE REAJUSTES DE HONORÁRIOS

Dezenas de reuniões on-line estão sendo realizadas com as operadoras de planos de saúde

DA REDAÇÃO

A ASSOCIAÇÃO PAULISTA de Medicina iniciou, em agosto, as atividades de 2020 da Comissão Estadual de Negociação com os planos de saúde, postergadas diante das restrições impostas pela pandemia. Neste ano, os médicos solicitam reajuste de honorários e procedimentos de 13,5% - cifra que representa a inflação pelo Índice de Preços ao Consumidor Amplo (IPCA), acrescida de 10% de recomposição de perdas históricas.

A Comissão também pede, na pauta de 2020, a adoção dos critérios de hierarquização de procedimentos previstos na Classificação Brasileira Hierarquizada de Procedimentos Médicos (CBHPM) como fórmula de cálculo de remuneração. Ainda são reivindicações dos médicos: o não descredenciamento imotivado de prestadores por 12 meses e a discussão prévia com prestadores e entidades representativas acerca de formas diferenciadas de remuneração que não sejam o *fee for service*.

O grupo é formado pela Associação Paulista de Medicina e suas Regionais,

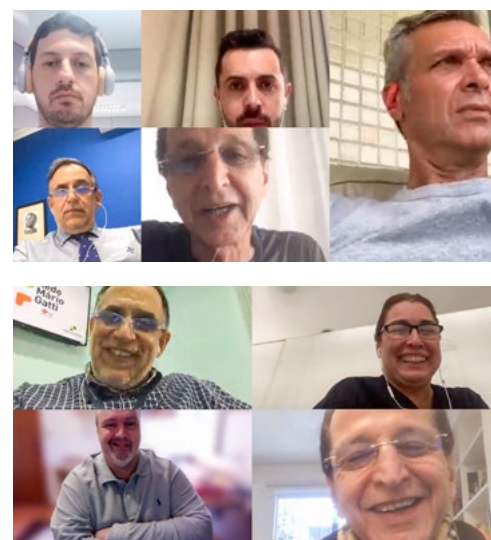

FOTOS: DIHANDRA PINHEIRO / KRITCHANUT

**Discussão sobre novas formas de remuneração devem ser feitas previamente com prestadores e entidades**

com o apoio da Academia de Medicina de São Paulo e das sociedades de especialidades paulistas e nacionais com sede em São Paulo. Até o fechamento desta edição, a Comissão se reuniu virtualmente com as seguintes empresas: Life Empresarial, Sompo, Cassi, Omint, Bradesco Saúde, SulAmérica Saúde, Saúde Caixa, Notredame/Intermédica, Gama, Care Plus, Funcesp, Economus, Unimed Seguros, Porto Seguro e Unidas-SP.

## PRESTADORES

A pandemia de Covid-19 não só acelerou incorporações tecnológicas ou estudos clínicos. A multiplicação das infecções pelo novo coronavírus impôs novas realidades sociais e econômicas, afetando todos os setores, sendo o da Saúde o principal deles.

Em relação aos médicos, a pandemia levou à queda do faturamento de consultórios e clínicas, muitas delas, inclusive, foram encerradas diante da falta de consultas e pacientes, sobretudo no momento da chegada do coronavírus ao Brasil. Diante dessa situação, a APM enviou uma

carta às operadoras de planos de saúde, em abril, solicitando, entre outros pontos, que as empresas remunerassem a rede prestadora credenciada pela média dos valores de produção apresentada nos seis meses anteriores à pandemia.

A entidade, no entanto, não recebeu retorno das empresas em sua busca de sensibilizá-las em relação à necessidade dos médicos - que viram clientes minuirem sem ter outras fontes de renda. A expectativa da Associação era de que, com a redução de custos operacionais - por queda do número de cirurgias eletivas, consultas e atendimentos -, as operadoras pudessem levar em conta a situação dos médicos e negociar em busca de soluções.

Além da remuneração pela média dos últimos seis meses, a Associação buscou que as operadoras adotassem providências visando a preservação da capacidade assistencial médica, em especial nos consultórios e clínicas, e que avaliassem os mecanismos de remuneração de atendimento realizados por Telemedicina. >>

**REUNIÕES**  
Diretores da APM iniciaram negociações virtuais com as empresas



≡  
**REAJUSTES AOS CLIENTES**

Em setembro último, a ANS anunciou a suspensão da aplicação de reajustes a todos os tipos de contratos de planos de saúde: individuais/familiares e coletivos, por adesão e empresariais. A medida vale até dezembro deste ano. A partir de janeiro de 2021, as cobranças retornam aos percentuais de reajuste.

Essa suspensão se dará aos reajustes anuais (referentes a 2020) e aos por mudanças de faixa etária ocorridas neste ano, em planos de saúde de assistência médico-hospitalar contratados a partir de 1º de janeiro de 1999 ou adaptados à Lei 9.656/98.

Desta forma, no que se refere aos beneficiários que tiveram seus contratos reajustados em 2020, a parcela relativa ao reajuste (anual e/ou por faixa etária), aplicado de janeiro a agosto deste ano, não poderá ser cobrada nos meses de setembro a dezembro de 2020. Como a medida é de suspensão de reajuste, não há previsão de devolução de valores já cobrados a título de reajustes por variação de custos (anual) ou por mudança de faixa etária.

Segundo a ANS, serão adotados os seguintes critérios:

**PLANOS INDIVIDUAIS/FAMILIARES:**

→ O período de aplicação do reajuste 2020 é de maio de 2020 a abril de 2021. Como a ANS ainda não divulgou o percentual máximo para esse período, não haverá qualquer cobrança em 2020.

**PLANOS COLETIVOS POR ADESÃO:**

→ Com até 29 vidas (agrupamento de contatos) - o período de aplicação do reajuste 2020 é de maio de 2020 a abril de 2021 e a operadora deve aplicar um único percentual para todos os contratos que tenham até 29 vidas. Para os contratos que já tiverem sido reajustados entre maio e agosto de 2020, a parcela referente ao percentual de reajuste não poderá ser cobrada nos meses de setembro a dezembro de 2020. Nestes meses, a mensalidade voltará a ter o valor cobrado pela operadora antes do reajuste 2020. Os contratos que ainda não tiverem sido reajustados não poderão ter o percentual de reajuste aplicado em 2020.

→ Com 30 vidas ou mais - não existe data-base para aplicação de reajuste anual e o percentual é negociado entre a pessoa jurídica contratante e a operadora/administradora. Para os contratos que já tiverem sido reajustados entre janeiro e agosto de 2020, a mensalidade acrescida do percentual de reajuste não poderá ser cobrada nos meses de setembro a dezembro de 2020. Nestes meses, a mensalidade voltará a ter o valor cobrado pela operadora antes do reajuste 2020. Os contratos que ainda não tiverem sido reajustados não poderão ter o percentual de reajuste aplicado em 2020.

FOTOS: DIVULGAÇÃO / RM CARVALHO

**PLANOS COLETIVOS EMPRESARIAIS:**

→ Com até 29 vidas (agrupamento de contatos) - o período de aplicação do reajuste 2020 é de maio de 2020 a abril de 2021 e a operadora deve aplicar um único percentual para todos os contratos que tenham até 29 vidas. Para os contratos que já foram reajustados entre maio e agosto de 2020, a parcela referente ao percentual de reajuste não poderá ser cobrada nos meses de setembro a dezembro de 2020. Nestes meses, a mensalidade voltará a ter o valor cobrado pela operadora antes do reajuste 2020. Os contratos que ainda não tiverem sido reajustados não poderão ter o percentual de reajuste aplicado em 2020.

haverá suspensão de cobrança de mensalidade reajustada nos meses de setembro a dezembro de 2020. Para os casos em que os percentuais não tenham sido definidos, o percentual de reajuste não poderá ser aplicado nos meses de setembro a dezembro de 2020. É importante ressaltar que no caso dos planos com 30 ou mais vidas, a pessoa jurídica contratante poderá optar por não ter o reajuste suspenso, se for do seu interesse, desde que a operadora faça uma consulta formal junto ao contratante. Caso contrário, o reajuste não poderá ser aplicado nos meses de setembro a dezembro de 2020. ●

→ Com 30 vidas ou mais - não existe data-base para aplicação de reajuste anual e o percentual é negociado entre a pessoa jurídica contratante e a operadora/administradora. Nos casos em que os percentuais já tiverem sido negociados até 31 de agosto de 2020, as mensalidades serão mantidas da forma acordada entre as partes e não

**15**

EMPRESAS JÁ SE REUNIRAM COM A COMISSÃO

**13,5%**

DE REAJUSTE ESTÁ SENDO SOLICITADO



**CONSULTÓRIO DE ALTO PADRÃO**

**PRÉDIO PARA LOCAÇÃO MONOUSUÁRIO**

**Av. República do Líbano, 1214 - Vila Nova Conceição em frente ao Parque Ibirapuera**

- Prédio facilmente adaptável • Piso elevado • Ar condicionado central
- Gerador de energia • Moderno elevador Atlas Schindler
  - 700 m<sup>2</sup> úteis + 900 m<sup>2</sup> em 2 subsolos para 45 vagas

**VISITAS agendar com Gabriel (11) 99608-8559**

# APP NOTREMEDICAL

Aplicativo\* que **transforma o seu jeito de se relacionar**. Por ele, é possível postar notícias, curtir comentários, saber das novidades, ter acesso a protocolos, plantões e muito mais.

Exatamente como suas redes sociais, **só que exclusivo para médicos.**

## Veja as principais funcionalidades:

- ✓ Receba notificações instantâneas sobre plantões.
- ✓ Compartilhe, siga, comente e curta as postagens.
- ✓ Aproveite os descontos dos parceiros do Interclube.
- ✓ Mantenha-se atualizado com cursos e protocolos.
- ✓ Atualize seu cadastro sempre que desejar.

Baixe agora mesmo o  
aplicativo NotreMedical



# NASCE UMA NOVA AMB



Vitória e eleição da chapa liderada por César Eduardo Fernandes são proclamadas pelo Conselho Deliberativo e homologadas pela Assembleia de Delegados. Posse é em janeiro

POR GIOVANNA RODRIGUES

A CHAPA 2 - NOVA AMB, presidida por César Eduardo Fernandes [confira relação completa ao lado], foi proclamada vencedora das eleições da Associação Médica Brasileira no dia 22 de outubro, pelo Conselho Deliberativo da entidade. Com 30 votos favoráveis, 17 contrários e 5 abstenções, a decisão das urnas - que apontou 6.101 (60,47%) votos para a >>

Chapa 2 - Nova AMB, contra 3.988 (39,53%) da Chapa 1 - Diogo Presidente, Juntos Podemos Mais - foi ratificada pelo Conselho Deliberativo.

No dia seguinte, em Assembleia de Delegados, a eleição da Chapa 2 - Nova AMB foi homologada com 87,36% dos votos. "Estou extremamente feliz pela vitória do grupo que tenho a honra de encabeçar, que venceu as eleições da AMB, foi proclamado pelo Conselho Deliberativo e homologado pela Assembleia de Delegados. Agradeço a todos que votaram em nós e asseguro



que teremos uma gestão sem partidarismo ou revanchismo. A Associação Médica Brasileira é de todos e só terá duas bandeiras em nossa gestão, o bom exercício da Medicina, digno, acolhedor e com remuneração adequada; e a boa assistência, com comprometimento e resolutividade para a população", declara César Fernandes, que inicia seu mandato na primeira semana de janeiro de 2021.

A Assembleia, realizada de forma virtual, foi presidida por José Luiz Gomes do Amaral, presidente da Associação Paulista de Medicina, e deu posse aos Delegados da AMB eleitos para exercer mandato no triênio 2020-2023. Ainda foram aprovados temas ordinários da pauta, com 97,5%: Ata da Assembleia de Delegados anterior; Relatório Anual da Diretoria da AMB; Prestação de contas da Diretoria da AMB (Relatório de Auditoria e Balanço Patrimonial); e Proposta orçamentária apresentada pela Diretoria da AMB para o exercício social de 2021. Com relação à contribuição dos associados para o exercício social de 2021, foi aprovada a manutenção do valor atual, sem reajustes, por 84,44% dos votos.

Os novos Delegados elegeram o Conselho Fiscal da entidade para a gestão 2021-2023 - integrantes da Chapa 2 - Nova AMB.

"As minhas palavras são só de agradecimento. Construímos um grupo que eu me orgulho muito de estar junto, de pessoas muito comprometidas, competentes, com um bom histórico associativo. Tenho plena consciência que se não fosse o apoio valioso da Associação Paulista de Medicina e da Associação Médica do Paraná, não teríamos obtido o êxito que tivemos. Faremos uma gestão que englobe todas as sociedades de especialidades e federadas. Essa vitória não é minha, e esse compromisso também não é meu, ele é nosso. As decisões serão todas decisões colegiadas, portanto, quaisquer contribuições, sugestões e críticas serão bem-vindas", finalizou o novo presidente da AMB. ●

## DIRETORIA DA AMB – GESTÃO 2021-2023

### PRESIDENTE

César Eduardo Fernandes (SP)

### 1ª VICE-PRESIDENTE

Luciana Rodrigues da Silva (BA)

### 2ª VICE-PRESIDENTE

Jurandir M. Ribas Filho (PR)

### VICE-PRESIDENTE NORTE

Mariane Franco (PA)

### VICE-PRESIDENTE NORDESTE

Roque S. de Andrade e Silva (BA)

### VICE-PRESIDENTE CENTRO-OESTE

César Galvão (DF)

### VICE-PRESIDENTE SUDESTE

Agnaldo Lopes da Silva Filho (MG)

### VICE-PRESIDENTE SUL

Oscar Dutra (RS)

### SECRETÁRIO-GERAL

Antônio José Gonçalves (SP)

### 1ª SECRETÁRIA

Maria Rita de Souza Mesquita (SP)

### 1º TESOUREIRO

Akira Ishida (SP)

### 2º TESOUREIRO

Lacildes Rovella Júnior (SP)

### DIRETOR DE RELAÇÕES INTERNACIONAIS

Carlos Vicente Serrano Junior (SP)

### DIRETOR CIENTÍFICO

José Eduardo Lutaif Dolci (SP)

### DIRETOR DE DEFESA PROFISSIONAL

José Fernando Macedo (PR)

### DIRETOR DE ATENDIMENTO AO ASSOCIADO

Carlos Alberto G. dos Santos (ES)

### DIRETORA CULTURAL

Rachel Guerra de Castro (MG)

### DIRETOR ACADÊMICO

Clóvis Francisco Constantino (SP)

### DIRETOR DE ASSUNTOS PARLAMENTARES

Luciano G. de Souza Carvalho (DF)

## CONSELHO FISCAL

### TITULARES

José Carlos Raimundo Brito (BA)

Luiz Carlos João (SP)

Nerlan Tadeu G. de Carvalho (PR)

### SUPLENTES

Francisco José Rossi (DF)

Juarez Monteiro Molinari (RS)

Márcia Pachiegas Lanzieri (SP)



# AVANÇOS NO SUS NÃO ESTÃO GARANTIDOS

Leitos incorporados durante pandemia podem deixar de existir; além disso, financiamento da Saúde para 2021 pode ser menor do que o previsto para este ano, mesmo com crise sanitária

DA REDAÇÃO



FOTOS: IPU WADOL / ROVENA ROSA / AGÊNCIA BRASIL / GOVESP

**A** PANDEMIA DE Covid-19 não reforçou somente a importância do papel do médico na sociedade, mas trouxe também foco ao Sistema Único de Saúde (SUS) para a população brasileira, que neste momento de crise precisou como nunca dele. Além do importante trabalho da Vigilância Epidemiológica, dados da pesquisa PNAD-Covid-19, realizada pelo Instituto Brasileiro de Geografia e Estatística (IBGE), mostravam em junho que mais de 80% dos atendimentos de pacientes com sintomas gripais haviam ocorrido na rede pública, em Unidades Básicas de Saúde (UBS), Unidades de Pronto Atendimento (UPA) e hospitais e prontos-socorros.

**80%**  
DOS PACIENTES COM  
SINTOMAS GRIPAIS FORAM  
ATENDIDOS NO SUS

**12 mil**  
LEITOS DE UTI FORAM  
HABILITADOS ESTE ANO

**MANUTENÇÃO**  
Gestores da Saúde pleiteiam continuidade da estrutura criada por conta da Covid-19

“Mesmo sendo historicamente sub-financiado e convivendo com um teto de gastos que impede o crescimento de investimentos, o SUS teve a sua rede expandida significativamente nos últimos meses, em decorrência da pandemia de Covid-19”, ressalta o diretor de Comunicações da Associação Paulista de Medicina, Everaldo Porto Cunha, também conselheiro do Cremesp. Rio Grande do Sul, Minas Gerais, Paraná e Pernambuco viram os leitos dobrarem. Em outros estados, como Acre, Paraíba e Alagoas, o crescimento foi ainda maior.

Cidades que não contavam com nenhum leito passaram a ter Unidades de Terapia Intensiva (UTIs) para lidar com os infectados pelo novo coronavírus. Estes avanços, porém, ficam sob risco com o arrefecimento dos números da pandemia no Brasil. À Folha de S. Paulo, secretários de Saúde indicaram que, se não houver investimento do Executivo, não será possível manter a estrutura.

A posição dos gestores é de pleitear a manutenção, junto do Ministério da Saúde, destes leitos no Orçamento para 2021. Segundo a pasta governamental, foram habilitados 12.698 leitos de UTI para Covid-19, ao custo de R\$ 1,8 bilhão.

Tentando garantir a manutenção, a senadora Rose de Freitas apresentou o Projeto de Lei 4.462/2020, que impede que os leitos incorporados durante o estado de calamidade pública causado pela Covid-19 sejam desmontados mesmo após o fim da pandemia. Para não engessar a gestão das secretarias de Saúde, fica prevista a possibilidade de remanejamento dos leitos entre localidades. Excepcionalmente, o leito até poderá ser desativado, ainda que temporariamente, caso o gestor demonstre a inviabilidade da manutenção. Até o fechamento da Revista da APM, o projeto ainda aguardava o início de sua tramitação. >>

FINANCIAMENTO

Além dos R\$ 134,7 bilhões orçados para a Saúde neste ano, o Executivo anunciou, em março, quando a Organização Mundial de Saúde (OMS) definiu a crise da Covid-19 como uma pandemia, uma nova ação orçamentária específica para lidar com a situação. A dotação previa mais R\$ 38,9 bilhões. Até junho, porém, menos de um terço da verba havia sido gasto, apontou auditoria do Tribunal de Contas da União (TCU).

O órgão indicou, como publicou o jornal Folha de S. Paulo, que em relação aos gastos feitos diretamente pelo Ministério da Saúde, foram efetivados apenas 11,4% do previsto. Governos estaduais e municipais, por sua vez, receberam pouco mais de 3% das verbas indicadas pelo Executivo.

Além disso, o Governo Federal prevê cortar o orçamento do Ministério da Saúde para o próximo ano. A intenção do Executivo é destinar R\$ 127,75 bilhões para o setor em 2021. Valor menor do que o de 2020 e do que o limite atual de gastos da pasta, que é de mais de R\$ 174 bilhões (soma do orçamento original com a verba extra para lidar com a pandemia). “Ainda teremos de enfrentar a pandemia no próximo ano, com um orçamento inferior ao que já não era suficiente para suprir todas as demandas, e sem mudanças significativas na gestão”, complementa Marun David Cury, diretor de Defesa Profissional da APM.

Outra notícia preocupante para os gestores do SUS é a redução nos repasses recebidos dos planos de saúde no primeiro semestre deste ano. Segundo a Agência Nacional de Saúde Suplementar (ANS), neste período foram enviados ao sistema público R\$ 491 milhões. No mesmo período do ano passado, esse valor foi de R\$ 522,31 milhões.

A ANS diz que em razão da pandemia e devido à alteração de prazos processuais administrativos vigentes pela Medida Provisória 928 (que dispõe sobre as medidas de enfrentamento à Covid-19), o processo de ressarcimento foi afetado no que diz respeito à recepção de impugnações e recursos e, consequentemente à sua análise, cobrança e repasse.

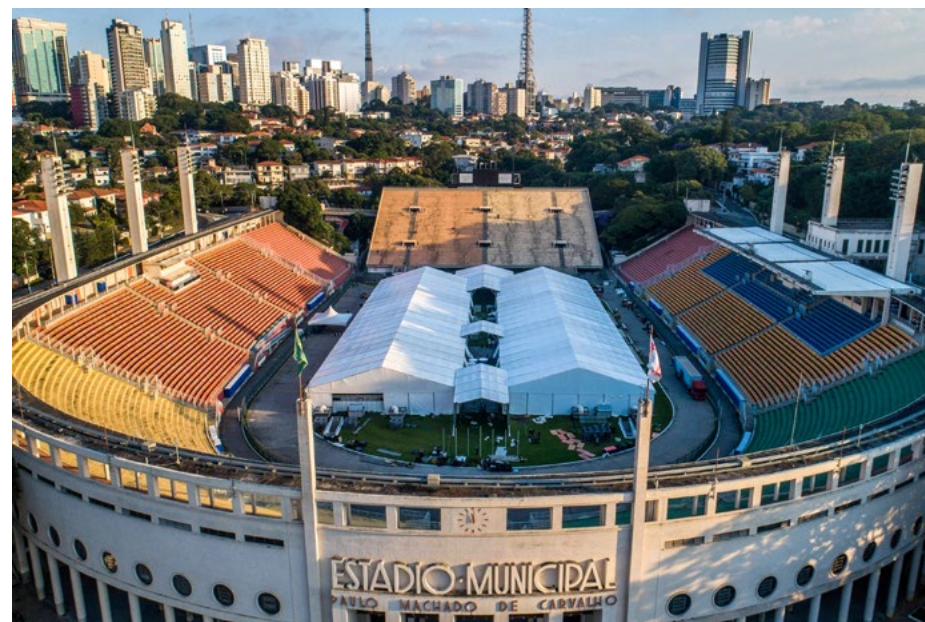

Também houve redução nos repasses recebidos dos planos de saúde ao SUS no primeiro semestre deste ano



HOSPITAIS DE CAMPANHA

Em paralelo às discussões sobre a manutenção do legado na infraestrutura da saúde pública, o número de hospitalizações em decorrência da Covid-19 diminuiu e os hospitais de campanha – abordados em detalhes na edição de maio/junho da Revista da APM – começaram a ter as suas estruturas desmontadas.

No estado de São Paulo, o Hospital de Campanha do Ibirapuera, único que ainda funcionava, foi encerrado no último dia 26 de setembro. Ao todo, foram mais de 3.000 indivíduos acolhidos no local.

O governador João Dória indicou que o encerramento dessas atividades está atrelado à redução nos índices da pandemia em São Paulo, que registram queda de novas internações seguidamente.

Antes, a capital paulista já havia assistido ao desmonte do Hospital de Campanha erguido no estádio do Pacaembu, que se tornou marco simbólico da pandemia em São Paulo. Pela baixa ocupação, a Prefeitura de São Paulo encerrou as atividades ainda em junho no local, que recebeu mais de 1.500 pacientes, dos quais apenas três foram a óbito nos quase três meses de funcionamento. »

FOTOS: GETTY IMAGES / LUIZ CARRERA / GOVESP

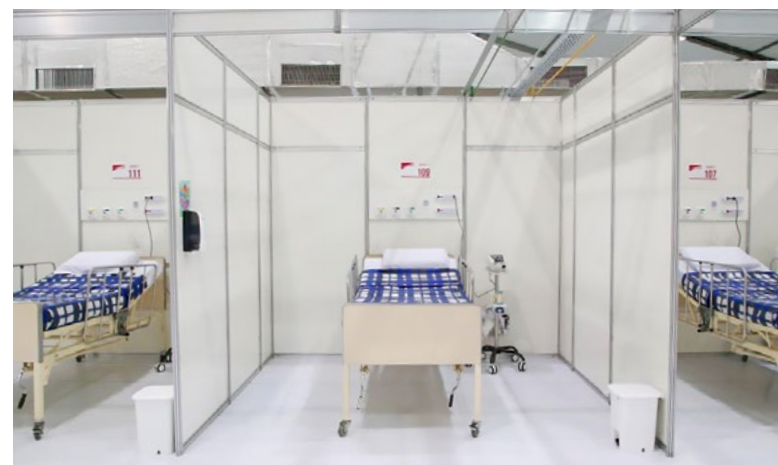

» Em 8 de setembro, a Prefeitura também anunciou o fechamento do Hospital de Campanha do Anhembi, que funcionava desde abril com 1,8 mil leitos e mais de 6.000 atendimentos. Além desses, São Paulo teve estruturas de hospitais de campanha montadas junto dos Hospitais Municipais da Brasilândia e de Parelheiros.

No auge da pandemia, o estado de São Paulo tinha 33 hospitais de campanha, seis deles na capital. Tanto a Prefeitura quanto o Governo de São Paulo anunciaram que os equipamentos utilizados nas estruturas serão encaminhados às unidades locais da rede pública de Saúde.

Desde 9 de outubro, a Grande São Paulo e as regiões da Baixada Santista, Campinas, Piracicaba, Sorocaba e Taubaté passaram para a fase verde do Plano São Paulo de controle da pandemia, com retomada gradual de atividades econômicas não essenciais. Segundo o governador João Dória, 76% da população paulista está, agora, em regiões com menos restrições, permitindo atividades culturais, convenções, eventos sociais e de negócios.

Já atividades que geram aglomeração, tais como festas, baladas, eventos esportivos com público e grandes shows continuam proibidas em todo o estado. A tendência, segundo o governo, é que essas atividades só sejam liberadas após uma eventual vacina contra o coronavírus. ●

**38,9 bi**  
DE REAIS EXTRAS FORAM LIBERADOS PARA A SAÚDE EM 2020

**GRANDE SP**  
Ocupação dos leitos de UTI e de Enfermaria não passavam de 45% no fim de setembro

Imagine um ambiente seguro e prático para atender seus pacientes, de forma confortável, onde e quanto quiser.

Com o **DoctorLink** você pode:

- Oferecer contato 24 horas;
- Responder ao seu paciente onde ele estiver;
- Evitar riscos de contágio, protegendo a sua família.

Recursos:

- Agendamento simplificado;
- Lembretes em push no seu celular e informações do contato encaminhados para seu e-mail;
- Remuneração pelo contato realizado;
- Segurança de dados;
- Acessibilidade.

Seja um médico Doctor link.

13 99152-8551

**IESAPM**  
Instituto de Ensino Superior da Associação Paulista de Medicina

**CURSO ONLINE CAPACITAÇÃO BÁSICA EM TELEMEDICINA**

Atualize-se: atenda seus pacientes mesmo à distância.

MATRICULE-SE AGORA MESMO!

# COVID-19: QUAIS SÃO E EM QUE FASE SE ENCONTRAM AS VACINAS?

Brasil possui quatro compostos em estudos clínicos; testes foram aprovados por comitês éticos e pela Anvisa

POR KELI ROCHA

Por ser um dos países mais afetados pela pandemia de Covid-19, o Brasil é considerado o 'laboratório perfeito' para testar a vacina contra o novo coronavírus. Quatro imunizantes estão sendo experimentados em voluntários no País: a da Universidade de Oxford, na Inglaterra, em parceria com a farmacêutica AstraZeneca; a da empresa Sinovac Biotech, da China; a Janssen-Cilag, produzida pela divisão farmacêutica da Johnson&Johnson; e a BioNTech e Pfizer, dos Estados Unidos.

As produções se beneficiam das plataformas já iniciadas para o controle da síndrome respiratória do Oriente Médio (MERS-CoV) e da síndrome respiratória aguda grave (SARS-CoV1), que atingiu a China em 2002. "Há mais de 90% de semelhança entre o SARS-CoV1 e o SARS-CoV2 (vírus responsável pela Covid-19), para as proteínas de superfície neutralizantes ou de envelope. Isso nos fez valer dos estudos interrompidos de outrora para enfrentamento das epidemias na China e no Oriente Médio", informa o

diretor da Sociedade Brasileira de Imunizações (SbIm), Renato de Ávila Kfourri.

Outra característica demonstrada em experimentos científicos é a mutação que ocorre no segmento genômico. A maioria dos imunizantes tem como objetivo produzir anticorpos para neutralizar a proteína S (Spike). "O que percebemos até o momento é que aquele segmento genômico que codifica a proteína S tem sido bastante preservado, o que nos traz alguma tendência de se pensar nas vacinas que vêm por aí", reforça Kfourri.

São basicamente quatro tipos de vacinas em análise: as de vírus atenuado e inativados; de vetores virais replicantes e não replicantes (ácidos nucleicos DNA e RNA); as baseadas em proteínas subunidade proteica; e as VLPs (partículas semelhantes a vírus). A maioria dos imunizantes hoje desenvolvidos contra o novo coronavírus é proteica ou de vetores virais.

A Organização Mundial da Saúde registrou mais de 200 projetos de vacina. Relatório recente apontou 33 delas em fase clínica. A mais promissora é a ChAdox1 nCoV-19, da Universidade de Oxford (Inglaterra). Baseada em vetor viral não replicante, já entrou na fase três e tem a Unifesp como coordenadora dos estudos no Brasil. Outra com desenvolvimento avançado é a CoronaVac, da chinesa Sinovac Biotech, feita com vírus inativado, em parceria com o Instituto Butantan.

"Esses estudos colocam o Brasil em situação bastante privilegiada para o desenvolvimento de uma vacina", ressalta a coordenadora do Centro de Referência para Imunobiológicos Especiais da Universidade Federal de São Paulo (Crie/Unifesp), Lily Weckx, que descreveu o desenvolvimento comum de uma vacina em Webinar da Associação Paulista de Medicina.

Primeiro, há a fase pré-clínica, de testes em animais. Depois, começa a etapa clínica humana. A primeira fase (conjunto pequeno de sujeitos) e a segunda (com algumas centenas de pessoas) são focadas em avaliar a segurança e a imunogenicidade da vacina. >>

## VACINAS EM TESTE NO PAÍS

1

**CHADOX1 NCOV-19**  
UNIVERSIDADE DE OXFORD, EM PARCERIA COM A UNIFESP

2

**CORONAVAC**  
SINOVAC BIOTECH, EM PARCERIA COM O INSTITUTO BUTANTAN

3

**AD26.COVS.2**  
JANSSEN-CILAG

4

**BNT 162B2**  
BIONTECH E PFIZER

FOTO: RAWPIXEL

≡  
A terceira e última, mais ampla, é volta-  
da à avaliação da eficácia.

Normalmente, os ensaios pré-clínicos e clínicos para o desenvolvimento de um medicamento levam em média 10 anos. O intuito, nesta corrida pela vacina da Covid-19, porém, é realizar todo o processo em torno de 1 ano a 1 ano e 6 meses. “Se a vacina demonstrar eficácia, pode até não precisar esperar o término da terceira fase para realizar um registro. Poderá pedir uma licença emergencial de uso diante da pandemia”, informa Lily.

### FASE 3

“Nunca tivemos uma perspectiva de produção tão rápida de vacinas como estamos vivenciando agora, além das parcerias importantes entre a academia, a indústria farmacêutica e os setores públicos e privados, inclusive entre concorrentes. O Planeta está todo envolvido no desenvolvimento da imunização”, destaca o diretor da SBIm.

Especificamente, o estudo controlado randomizado de fase 3 da ChAdox1 nCoV-19 não replicante, conhecida popularmente como vacina de Oxford, estima a participação global voluntária de 50 mil pessoas. No Brasil, as análises foram iniciadas, em junho, com a colaboração de 5 mil pessoas. Os testes serão aplicados também na África do Sul, nos Estados Unidos e na Ásia.

Os critérios de inclusão levam em consideração indivíduos maiores de 18 anos, profissionais da Saúde e adultos com alto risco de exposição ao novo coronavírus, disponibilidade de comparecimento a todas as visitas ao centro do estudo para vacinação e acompanhamento, não gestação durante o período do estudo e sorologia com anticorpos

**“Há mais de 90% de semelhança entre o SARS-CoV1 e o SARS-CoV2, o que nos fez valer dos estudos interrompidos de outrora”**

RENATO DE ÁVILA KFOURI

**VACINAS**  
OMS registrou mais de 200 projetos, estando 33 em fase clínica

IgG negativo para SARS-CoV-2.

Os procedimentos de investigação e desenvolvimento de medicamentos foram aprovados pelos comitês de Ética do Reino Unido, Ética em Pesquisa da Unifesp, pelo Conselho Nacional de Ética em Pesquisa (Conep) e pela Anvisa.

Além da ChAdox1 nCoV-19 e da CoronaVac, a Fundação Oswaldo Cruz e o Instituto Butantan estão desenvolvendo uma possibilidade de imunização que utiliza o vetor viral replicante baseado no vírus influenza. E a Universidade de São Paulo também iniciou o processo para outra vacina. ●





Seu paciente apresenta atraso de desenvolvimento, hipotonia, crises oculógiras e/ou sintomas disautonômicos?

# PENSE EM DEFICIÊNCIA DE AADC\*



**Deficiência de AADC é um distúrbio hereditário raro da síntese de neurotransmissores<sup>1</sup>. Os principais sintomas clínicos incluem<sup>1</sup>:**

- Hipotonia
- Distúrbios do movimento, incluindo crises oculógiras
- Atraso de desenvolvimento
- Déficit pômbero-estatural
- Sintomas disautonômicos

-  Os pacientes geralmente apresentam os sintomas da deficiência de AADC **nos primeiros meses de vida e têm prognóstico ruim**
-  Na forma clássica da doença, **os pacientes não adquirem linguagem e não adquirem função motora** ao longo da vida<sup>2</sup>
-  Na maioria dos casos, **exames de imagem cerebral**, como ressonância nuclear magnética e tomografia computadorizada, **são normais ou apresentam achados inespecíficos<sup>1</sup>**

**Principais doenças que podem ser confundidas com deficiência de AADC**

SINAIS	PODE SER CONFUNDIDO COM:
• Crises oculógiras	➤ <b>Epilepsia</b>
• Distonia • Rigidez • Atraso motor	➤ <b>Paralisia cerebral</b>
• Hipotonia • Hipocinesia • Ptose palpebral	➤ <b>Fraqueza neuromuscular</b>

\*L-Aminoácido aromático descarboxilase  
A Deficiência de AADC é um erro inato da biossíntese de neurotransmissores, com herança autossômica recessiva, resultante de variantes patogênicas no gene da dopa descarboxilase (DDC) que codifica a enzima AADC<sup>1</sup>. A falta da enzima AADC leva a uma deficiência grave combinada de dopamina, serotonina e outras catecolaminas (noradrenalina e adrenalina)<sup>1</sup>.  
**Referências:** 1. Wassenberg T, et al. Consensus guideline for the diagnosis and treatment of aromatic L-amino acid decarboxylase (AADC) deficiency. Orphanet J Rare Dis. 2017;12(1):12. 2. Hwu WL, et al. Natural history of aromatic L-amino acid decarboxylase deficiency in Taiwan. JIMD Rep. 2018;40:1-6. doi: 10.1007/8904\_2017\_54

FOTO: RAWPIXEL

Para mais informações: [aadc@azimute.med.br](mailto:aadc@azimute.med.br) | [latammedinfo@ptcbio.com](mailto:latammedinfo@ptcbio.com)  
Material destinado a profissionais de saúde habilitados a prescrever ou dispensar medicamentos.  
BR-AADC-0221. Setembro 2020



**RAIO-X**  
ANTÔNIO  
AFONSO  
FERREIRA  
DE SALLES

**FORMAÇÃO**  
Universidade  
Federal de Goiás

**ESPECIALIDADE**  
Neurocirurgia

**CARREIRA**  
Professor Titular  
da Universidade da  
Califórnia Los Angeles  
(UCLA) e um dos  
criadores do Centro  
de Neurociências  
do Hospital do  
Coração (HCor) e  
da NeuroSapiens,  
atuando também no  
Hospital Vila Nova  
Star, da Rede D'Or  
São Luiz

# EVOLUÇÃO contínua

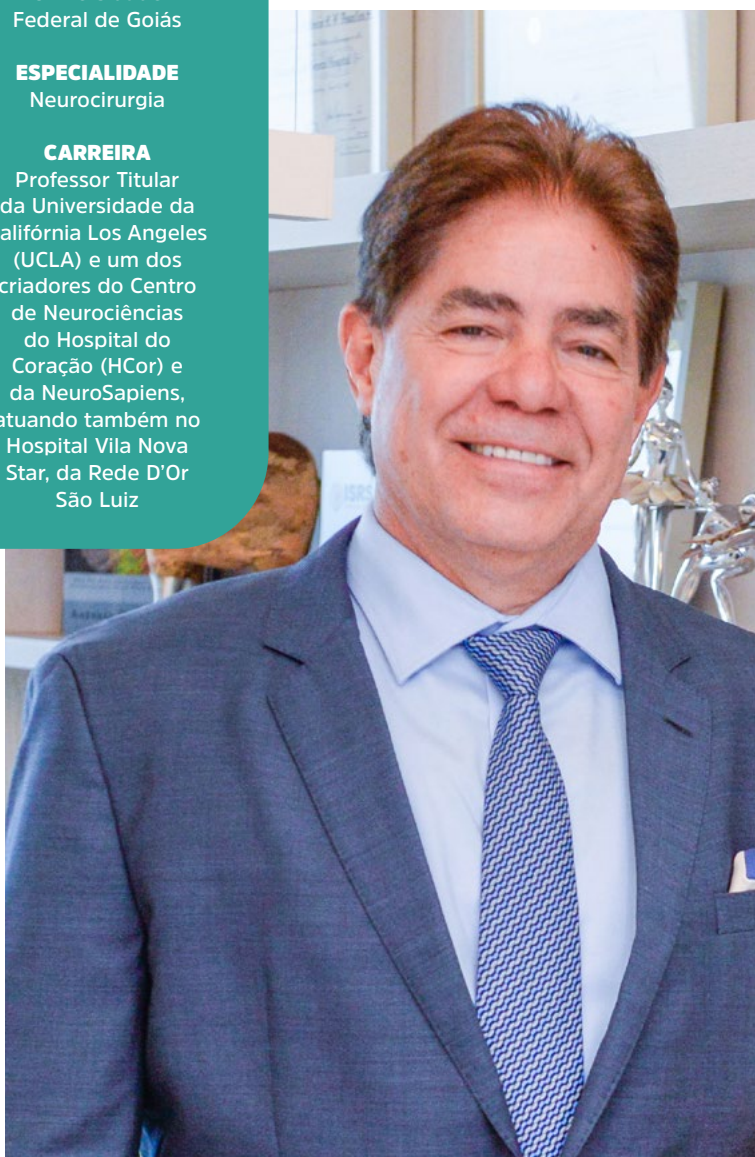

**“Para cada uma das doenças, colocamos o marca-passo em uma área diferente/específica do cérebro”**

O neurocirurgião brasileiro **Antônio Salles**, respeitado internacionalmente, fala sobre cirurgias não invasivas e outros avanços na especialidade

POR KELI ROCHA

COM MAIS de 600 cirurgias de implantação de marca-passo cerebral no currículo, o neurocirurgião Antônio Afonso Ferreira de Salles construiu uma carreira longa e respeitada em diversas faculdades dos Estados Unidos. De volta ao Brasil há sete anos, ele explica como a cirurgia de introdução de eletrodos em pontos específicos do cérebro - ligados a um aparelho eletrônico, que fica na altura da clavícula - tem revolucionado as terapias de tremor essencial, Mal de Parkinson, distonia, epilepsia, transtorno obsessivo compulsivo, depressão, obesidade, doença de Alzheimer e anorexia nervosa. Em entrevista à **Revista da APM**, afirma que o investimento público na Saúde é o maior desafio para o avanço de pesquisas.

**REVISTA DA APM: Quando, onde e como surgiu a ideia do marca-passo cerebral?**

**ANTÔNIO SALLES:** O marca-passo é um termo que pegamos ‘emprestado’ do aparelho cardíaco. Há mais de 60 anos, aconteceu a primeira implantação do aparelho no coração, ao passo que o cerebral foi em 1978, há 42 anos. Naquela época, o pequeno microcomputador era muito primitivo »

FOTOS: ARQUIVO PESSOAL



**BRASIL**  
Especialista  
estima em torno  
de mil cirurgias  
de marca-passos  
nerológicos

« e usávamos para tratamento de dor crônica, principalmente relacionada à coluna. Com o passar dos anos, o marca-passo evoluiu e começou a se popularizar, de 1980-1990 para cá. Posteriormente, começou a ser usado para o tratamento do tremor essencial e depois passamos a implantar, seguidamente, para Mal de Parkinson, distonia, epilepsia e transtorno obsessivo compulsivo (TOC). Todas essas cirurgias já são aprovadas pela Agência Nacional de Vigilância Sanitária (Anvisa), com estudos atuais de potencial recurso terapêutico para casos de depressão, obesidade, doença de Alzheimer e anorexia nervosa. É importante frisar que o marca-passo evoluiu em paralelo à transformação rápida e gritante do computador; e desde sua invenção aos dias de hoje, permanece em evolução contínua.

**“No mundo, estamos chegando a 300 mil implantações, é uma terapia realmente comprovada”**

Outro aspecto interessante é que não há ninguém em particular que ganhou um prêmio pela invenção do aparelho, porque não sabemos quem o inventou.

**Como que é feita a aplicação?**

O marca-passo é um conjunto de eletrodos que interage com a região cerebral que precisa ser melhorada. Para cada uma das doenças que citei [acima], colocamos o marca-passo em uma área diferente/específica do cérebro para melhorar a sintomatologia do paciente. Para isso, usamos as imagens computadorizadas de ressonância ou tomografia que nos permitem analisar o cérebro da pessoa com detalhes para a realização do cálculo matemático preciso. Ao encontrar o alvo/local, introduzimos os eletrodos ligados ao marca-passo que fica no tórax. Em outras palavras, implantamos »



o marca-passo próximo à altura da clavícula e instalamos todos os fios na região determinada do cérebro. Esse marca-passo envia impulsos elétricos do tórax para o cérebro, resolvendo o quadro sintomático do paciente.

**No Brasil e no exterior, quantos pacientes já foram tratados cirurgicamente com o marca-passo?**

No mundo, estamos chegando a 300 mil implantações, é uma terapia realmente comprovada. Só eu já implantei mais de 500 marca-passos quando trabalhava no exterior, em Los Angeles. Aqui no Brasil, fiz em torno de 100 procedimentos. Não tenho dados oficiais brasileiros, mas imagino que chegamos em torno de mil cirurgias de marca-passos neurológicos.

**Há uma recomendação para implantação, de acordo com estágios de diagnóstico?**

O marca-passo é recomendado quando o medicamento destinado ao tratamento não faz mais efeito e a pessoa tem a vida social comprometida porque treme, por exemplo, e precisa de um tratamento imediato para continuar com a sua vida normalmente. No Mal de Parkinson, geralmente depois de quatro anos da doença, sem efeito medicamentoso, realizamos a cirurgia. Em outras doenças como epilepsia e distonia, implantamos o marca-passo sempre na ordem do diagnóstico, do bem-estar afetado e do não funcionamento do remédio. É bom lembrar que o tempo para o procedimento, depois de dois, quatro ou cinco anos com

a sintomatologia, varia de paciente para paciente. Também já fiz cirurgia em criança de até 2 anos e de 1 ano e 6 meses, ambas diagnosticadas com distonia hereditária.

**Quais são os avanços mais significativos com o tratamento?**

Hoje, o marca-passo é recarregável, ou seja, você não precisa – dependendo do descarregamento da bateria – operar a pessoa de dois em dois anos ou de cinco em cinco anos, por exemplo. »

**PERCEPÇÕES**

Temos uma boa formação médica brasileira e excelentes profissionais, com uma capacidade incrível de se reinventar

*“O Brasil está indo mais rápido do que imaginei quanto à democratização da informação científica por meio da internet”*



Um grande avanço porque diminuiu o preço do aparelho e as cirurgias para os pacientes, que recarregam a bateria em casa. Outra grande transformação importante foi a capacidade desses marca-passos direcionarem a eletricidade, pois antes só jogavam eletricidade para o cérebro, não direcionando para esquerda e direita. Por fim, já presente nos Estados Unidos e na Europa, temos o marca-passo inteligente, que registra as ondas do cérebro e dá um retorno para ligá-lo quando necessário. Hoje, o marca-passo fica ligado o tempo todo, 24 horas por dia. Agora, serão ligados quando há registro da deficiência do cérebro.

**E os principais desafios aqui no Brasil para a evolução dos estudos?**

Passei 30 anos no exterior e há sete estou no Brasil. Claro que tive muitos desafios, sendo o econômico o mais

importante. Tinha acesso facilitado a recursos financeiros, não só para os pacientes, mas para o desenvolvimento de pesquisas. Em segundo lugar, temos a tecnologia importada com imposto muito alto, sendo que muitas vezes o paciente não tem condições de arcar com os valores. Temos uma boa formação médica brasileira, excelentes profissionais, estudiosos e com uma capacidade incrível de se reinventar. No entanto, somos mais consumidores de produções externas do que produtores de conhecimento científico. Isso acontece porque há uma deficiência orçamentária para o investimento em pesquisa. Mesmo diante das dificuldades, precisamos priorizar recursos. Como ponto positivo, o Brasil está indo mais rápido do que imaginei quanto à democratização da informação científica por meio da internet, como ocorre no mundo inteiro. ●



**Nossos profissionais levam prevenção com segurança, responsabilidade e comodidade até a casa do cliente.**

**Sede:**  
Piracicaba, Av. Independência, 1432  
Fone: (19) 3426-4000 (19) 9999-5-3322

**Cidades Atendidas:**  
Capivari, Cerquilha, Laranjal Paulista, Limeira, Piracicaba, Rio Claro, Santa Bárbara d’Oeste, São Pedro, Tietê e cidades circunvizinhas

**Agendamento de vacina domiciliar:** (19) 99850-3322

# ASSOCIADOS CONTAM COM NOVOS BENEFÍCIOS



Mesmo em meio à pandemia, APM traz novidades para os médicos paulistas

POR JULIA ROHRER\*

A PANDEMIA DE coronavírus que parou o mundo em 2020 fez o ano totalmente desafiador em diversos aspectos. Pessoas e empresas ao redor de todo o Planeta tiveram que se reinventar e se adaptar à nova rotina, seguindo protocolos de higiene, mantendo o isolamento social e realizando a maior parte das atividades dentro de seus lares.

Prestes a completar 90 anos de existência, a Associação Paulista de Medicina também adaptou suas ações, de forma a continuar trazendo

excelência a seus associados. E mesmo em meio à pandemia, novos serviços e benefícios foram adicionados ao amplo leque que os médicos já têm à disposição.

Ainda, a APM adaptou seus eventos para o formato on-line, possibilitando a manutenção das atividades científicas e culturais e facilitando a participação de médicos de todo o estado. A seguir, a **Revista da APM** destaca os novos serviços da entidade, que podem ser conferidos e acessados em [www.apm.org.br](http://www.apm.org.br). »

## NOVOS SERVIÇOS

Parcerias proporcionam serviços aos médicos



### CONSÓRCIO

A parceria com a Porto Seguro disponibiliza condições especiais para consórcios aos interessados em adquirir imóveis (novos e usados), realizar reformas, adquirir veículos agrícolas e comprar novos automóveis.



### PINGPAG

A ferramenta permite maior facilidade para receber pagamentos on-line de consultas presenciais e a distância. Além de valor diferenciado, o médico associado conta ainda com alguns benefícios essenciais, como acompanhamento de transações em tempo real e transferências sem custo para os principais bancos.



### AGASUS

Fornecer computadores e tablets da Apple, sempre atualizados, por assinatura mensal. O serviço inclui assistência quando e onde os médicos

precisarem e está disponível em todo o Brasil. Na parceria com a APM, os dispositivos já vêm com o sistema Eleve (evolução do antigo Personal Med).



### ELEVE

Evolução do antigo Personal Med, o software permite uma gestão de consultórios e clínicas mais satisfatória, além de teleconsultas de forma segura, acesso facilitado e

eficiente aos prontuários eletrônicos, consultas e agendas e prescrição digital aos pacientes, com condições especiais aos associados.



### TELADOC HEALTH

Voltada para os atendimentos por Telemedicina, a plataforma é oferecida gratuitamente para os associados da APM, junto de um certificado digital. Permite uma relação médico-paciente via tecnologia com segurança e ética.

» Desde março deste ano, o Clube de Benefícios ([www.clubapm.com.br](http://www.clubapm.com.br)) está em uma nova plataforma, responsiva para celulares e tablets, mais ágil e com maior acessibilidade. A reformulação no sistema de buscas, por exemplo, permite navegação mais agradável; a divisão dos produtos está segmentada de acordo com a área de interesse e o layout está mais moderno e bonito.

Por conta da pandemia, dezenas de eventos da APM tiveram de ser adiados ou cancelados, e a entidade passou a realizar, a partir de maio, webinars para manter os médicos atualizados sobre importantes assuntos científicos e políticos. Outras atividades científicas que estavam programadas para este ano migraram para o ambiente digital, assim como programas culturais como o Cine Debate e o Música em Pauta. ●

Serviços

*você tem +*  
Maquininha PinPag

Parcelamento de consultas e procedimentos ao paciente em até 12x com recebimento à vista

SOLICITE MAIS INFORMAÇÕES  
(11) 93778-2946

APM

Serviços

*você tem +*  
Consórcio APM\*

A APM fechou parceria com a Porto Seguro para oferecer a você ofertas que abrangem cartas de crédito para a aquisição de imóveis novos e usados, reformas, equipamentos médicos, veículos pesados (agrícola) e automóveis premium.

Aproveite as vantagens e invista com segurança.

\*Administrado pela Porto Seguro

Parceria: PORTO SEGURO BROKERS Int

[venhapraticar@apm.org.br](mailto:venhapraticar@apm.org.br)

Faça um investimento seguro, rentável e de grande mobilidade

APM



# 18.10

# Nós por *todos*

**18 de outubro de 2020  
não é apenas o Dia do Médico.**

É o dia da coragem, da entrega e da compaixão. É o dia do profissional que arrisca a própria vida **para salvar a do próximo**. Que não mede esforços para pulsar a vida, até mesmo contra uma doença desconhecida e perigosa como a Covid-19.

Vocês escreveram um capítulo de bravura na história e merecem todas as homenagens possíveis pelo trabalho heroico nesta pandemia.

Nós da APM sentimos uma grande admiração e orgulho por representar os médicos do estado de São Paulo ao longo de 90 anos.

**Cuidamos de vocês, médicos, para que continuem cuidando da saúde das pessoas. Somos nós por todos!**

**18 de outubro. Um feliz e merecido Dia do Médico.**



**Todo o tempo a seu favor.**



# DRAPP AMPLIA ACESSO À SAÚDE COM TELECONSULTAS

Com valores acessíveis, plataforma democratiza consultas particulares on-line

POR KELI ROCHA



A TELEMEDICINA ESTÁ regulamentada em caráter de excepcionalidade no Brasil, enquanto durar a crise sanitária da Covid-19. Uma nova oportunidade no País, já provada e aprovada em outras nações, para combater dificuldades recorrentes, como carência no acesso ao atendimento básico à saúde, além de outros estruturais, a exemplo da mobilidade urbana.

Os desafios são históricos. Porém, há, enfim, uma luz brilhante no fim do túnel: a plataforma DrApp - parceira da Associação Paulista de Medicina - é absolutamente confiável para a interação entre médicos e pacientes, inclusive no campo das teleconsultas.

A consulta médica on-line, na qual o paciente se encontra distante fisicamente do profissional de Saúde, é mediada via WhatsApp, por celular, em ambiente de segurança ao compartilhamento de dados sensíveis.

O médico pode orientar o paciente sobre os procedimentos adequados, emitir pedidos para exames em laboratórios de diagnósticos e solicitar que compareça para uma avaliação presencial, quando julgar necessário, encaminhando-o para outra especialidade, unidade de atendimento médico, pronto-socorro ou hospital, dependendo do caso.

Nesse sentido, o fundador da plataforma DrApp, José Maria Alves de Almeida Prado, destaca que mesmo com as clínicas populares difundidas no País, recentemente, há poucos endereços disponíveis, dificultando o acesso. “Nós, por outro lado, temos mais de três mil médicos cadastrados, com seus consultórios e clínicas nos mais diferentes endereços.”

É um benefício especial para os médicos associados da APM e para os pacientes, pois todo o atendimento é prestado exclusivamente por especialistas de altíssimo nível na linha de frente, »

## FACILIDADE

Pacientes agendam consultas presenciais e on-line, além de exames, com apenas um clique



80%

DAS DEMANDAS SÃO RESOLVIDAS NAS CONSULTAS

6mi

DE POTENCIAIS PACIENTES NA PLATAFORMA

com a liberdade de definir honorários, sem sombra de dúvida, resgata o caráter liberal da Medicina. Os pacientes, por sua vez, precisam de apenas um clique para agendar consultas presenciais, on-line ou exames laboratoriais.

DrApp é ainda excelente alternativa para as pessoas que não possuem ou perderam o plano de saúde, não querem ou não podem depender do sistema público. Democratiza o atendimento básico à saúde de qualidade, em consultas particulares com preço acessível, além de exames com redução de até 80% no valor em laboratórios parceiros, como a rede a+ Medicina Diagnóstica, do Grupo Fleury, em suas 38 unidades da Grande São Paulo.

## VANTAGENS AOS ASSOCIADOS

O diretor Administrativo da APM, Florisval Meinão, explica que o médico, ao aderir ao DrApp, tem o livre-arbítrio para definir os honorários de suas consultas. Atualmente, 84% dos médicos cadastrados cobram o valor de R\$ 104,64. Não há mensalidades nem carência.

Ao realizar o agendamento, o paciente faz automaticamente o pagamento via cartão de crédito. O valor integral dos honorários cai diretamente nas contas

**“É assim que se viabiliza um projeto completo de assistência particular à saúde, com médicos e laboratórios”**

JOSÉ MARIA ALVES DE ALMEIDA PRADO

bancárias dos médicos. O paciente paga uma taxa de uso de R\$ 15,00 e 5,26% sobre o total para processamentos e liberação do cartão de crédito. Porém, se o paciente integrar alguma entidade de classe parceira do DrApp, tem sua taxa de uso abonada.

Uma vez que o usuário reservou o dia e horário e passou o cartão, na data estabelecida, o DrApp dispara um alerta ao médico 10 minutos antes da consulta. Para o paciente, o sistema aciona o lembrete 24 horas, 2 horas e, finalmente, 10 minutos antes da hora agendada.

“Por todas essas características, a APM firmou a parceria. O DrApp se mostrou vantajoso até para o recém-formado iniciar a carreira. Reiteramos o convite aos associados da APM para que se cadastrem no site [www.apm.drapp.com.br](http://www.apm.drapp.com.br)

tanto para receber pacientes em consultas presenciais em consultório como para aproveitar a oportunidade de realizar teleconsultas”, destaca Meinão.

## MILHÕES DE PACIENTES

Nove entidades de classe, que somam mais de seis milhões de potenciais pacientes, formam a carteira do DrApp, abrindo horizontes e chance real de novos rendimentos aos médicos. “É importante salientar que a plataforma disponibiliza um portal na internet para cada uma dessas instituições, com identidade própria, acessível diretamente a seus filiados. Todos os familiares dos profissionais titulares e funcionários das entidades também podem se beneficiar dos serviços de atendimento”, informa Prado.

A partir deste mês, 90.000 sindicalizados do SAESP - Sindicato dos Administradores no Estado de São Paulo e mais de 7.000 funcionários e notários de 700 Cartórios de Notas do CNB/SP - Colégio Notarial do Brasil Seção São Paulo e seus familiares passam a contar com os serviços do DrApp, com acesso aos médicos da APM. Já são parceiras de primeira hora a AFPESP, CAASP/OAB, APCD/ABCD, CRECI-SP e CORE-SP. ●

# Vida de SUPER-HERÓI

Através de sua criatividade, **José Pedro da Silva** inovou a área da Cardiologia com o desenvolvimento de novas técnicas

POR **JULIA ROHRER\*** ILUSTRAÇÃO **THALES MARRA**

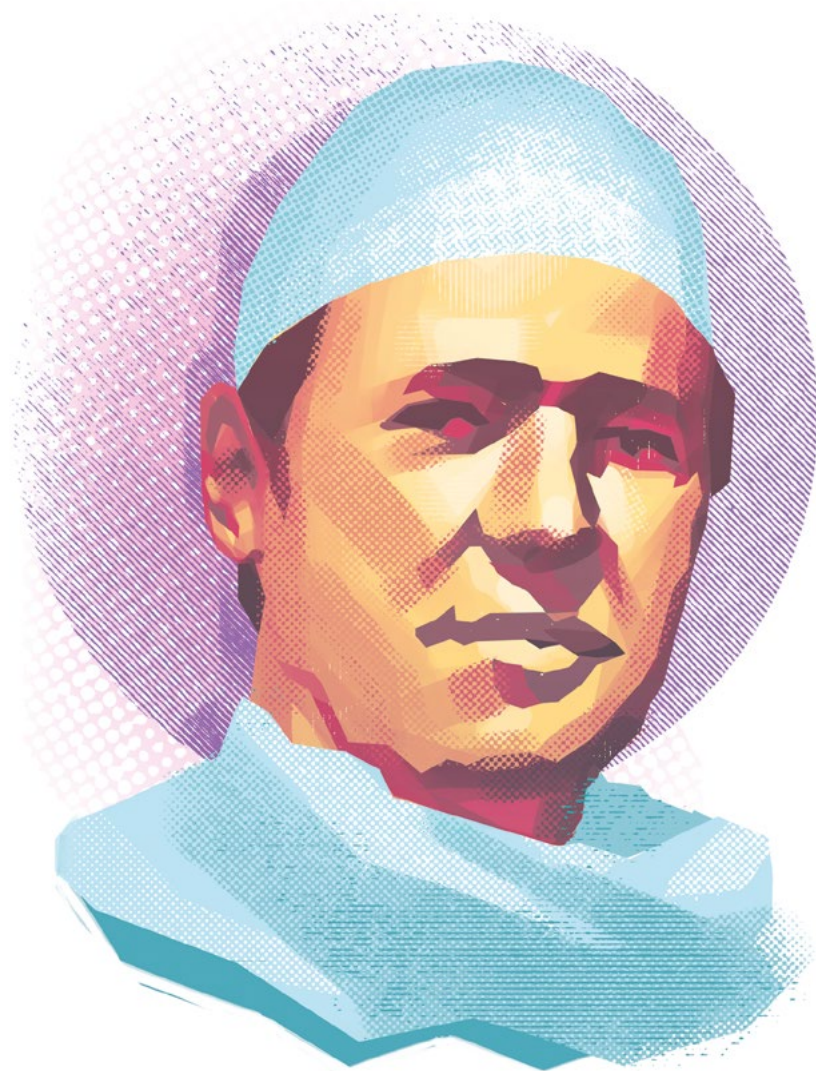

A **REVISTA DA APM** continua com a série de homenagens aos renomados profissionais que contribuíram para transformar a história da Medicina no Brasil nos últimos 90 anos. Na edição de outubro, o cardiologista José Pedro da Silva é lembrado pelos seus grandes feitos na área, com a inovação de técnicas e o aprimoramento de procedimentos em pacientes cardíacos.

Ele nasceu no dia 21 de abril de 1947, na Fazenda da Faca, em Pirajuí, município localizado no interior do estado de São Paulo, a 386 quilômetros da capital. Filho de pais camponeses, José Pedro sempre se destacou por ser um aluno dedicado e esforçado. Prova disso foi o seu ingresso, sem cursinho, na Faculdade de Medicina da Universidade Estadual Paulista Júlio Mesquita Filho (Unesp), em Botucatu.

Durante o período de graduação, para ajudar os pais e conseguir manter suas despesas, ele pintava retratos das jovens debutantes da cidade. A formatura, no ano de 1973, veio acompanhada da residência em cirurgia cardiovascular no Instituto de Assistência Médica ao Servidor Público Estadual (Iamspe) entre 1974 e 1976.

José Pedro também se aprimorou em Cirurgia Torácica e Cardiovascular na *Cleveland Clinic Foundation*, em Ohio, nos Estados Unidos. Ainda no país, desenvolveu as principais técnicas para cardiopatias congênitas complexas, em Boston, Massachusetts, e realizou uma série de trabalhos em transplantes cardíacos na Universidade de Stanford, na Califórnia.

## GRANDES FEITOS

O cardiologista tem como foco de trabalho a doença coronariana, englobando revascularização do miocárdio, transplante cardíaco, anomalia de Ebstein, transposição das grandes artérias e síndrome do coração esquerdo hipoplásico. Através da criatividade e dedicação na área de estudo, foi capaz de elaborar novas técnicas cirúrgicas para pacientes com problemas cardíacos graves.

## O médico foi o primeiro cirurgião cardíaco em toda América Latina a realizar o transplante de coração e pulmões em bloco

Exemplo disso foi a invenção do filtro arterial que diminui os riscos de acidente vascular cerebral; o desenvolvimento da técnica da mamária sequencial – antes de a artéria mamária ser considerada o enxerto ideal nas cirurgias coronárias; e a publicação da inovadora técnica cirúrgica para o tratamento da ruptura do septo interventricular, posteriormente utilizada por diversos cirurgiões, se tornando referência em estudos sobre o tema.

O médico foi o primeiro cirurgião cardíaco em toda América Latina a realizar o transplante de coração e pulmões em bloco, obtendo sucesso. Além disso, também foi o responsável por realizar o primeiro transplante de coração heterotópico – com dois corações – do Brasil. Sobre a cirurgia cardíaca em crianças, inovou técnicas, substituindo procedimentos invasivos e corrigindo anomalias.

José Pedro foi ainda o responsável por, na área de cirurgia em congênicos, obter os primeiros resultados positivos para o tratamento de crianças com Síndrome da Hipoplasia do Coração Esquerdo, doença gravíssima em que os pacientes têm funcionamento apenas do lado direito do coração que, até o ano de 1980, não tinha cura.

## ÁREA DE ATUAÇÃO E VIDA PESSOAL

Desde o ano de 1980, José Pedro da Silva é cirurgião vascular do hospital Beneficência Portuguesa, instituição onde foi assistente do professor Euryclides Zerbini e diretor de equipe, em 1984. Atua também nos Hospitais Israelita Albert Einstein, Sírio-Libanês



**RECONHECIMENTO**  
José Pedro da Silva acumula diversos feitos em sua carreira



e Alemão Oswaldo Cruz.

Na Universidade de São Paulo (USP), o cardiologista obteve o seu título de doutor em 2008 pela defesa da tese “Nova Técnica Cirúrgica para a Correção da Anomalia de Ebstein: Resultados Imediatos e em Longo Prazo”. Ele possui diversos prêmios e honrarias pelos seus feitos na Cardiologia, entre eles o Prêmio da Academia de Medicina de São Paulo pelo trabalho “Transplante Cardiopulmonar: Experiência Clínica Inicial”.

Conforme José Pedro da Silva diz, “Médicos têm um pouco de super-heróis”. Sua atuação na Medicina é uma comprovação do que diz, ao proporcionar maior qualidade de vida aos seus pacientes. Além disso, é pai de três filhos e, nos poucos momentos em que não está exercendo o seu papel de médico, tem como principais hobbies pintar, jogar xadrez e caminhar na praia. ●



## A pandemia fez tudo mudar, menos uma coisa: a sua confiança no Samaritano.

A pandemia fez o Samaritano revisar ainda mais todos os processos e protocolos de suas unidades, que sempre foram referência de credibilidade na área hospitalar. Isso significa que você e sua equipe podem contar com um ambiente seguro para consultas, cirurgias, exames ou qualquer outro procedimento. Venha cuidar da saúde dos seus pacientes com a gente. No Samaritano você sabe que pode confiar.

### São Paulo

• **Unidade Higienópolis**  
R. Conselheiro Brotero,  
1.486, Higienópolis  
Fale com a gente: (11) 3821-5300

• **Unidade Paulista**  
Av. Brigadeiro Luís Antônio,  
1.895/1.927, Bela Vista  
Fale com a gente: (11) 2827-5000

Acompanhe o  
Americas nas redes:



A principal certificadora internacional  
que atesta a qualidade e a segurança  
dos hospitais em todo o mundo.



**HOSPITAL**  
**Samaritano**  
Americas Serviços Médicos

# Fazendo HISTÓRIA

Nesta edição, relembramos o desenvolvimento de técnicas, vacinas e medicamentos extremamente importantes para a humanidade no início do século passado

POR JULIA ROHRER\*

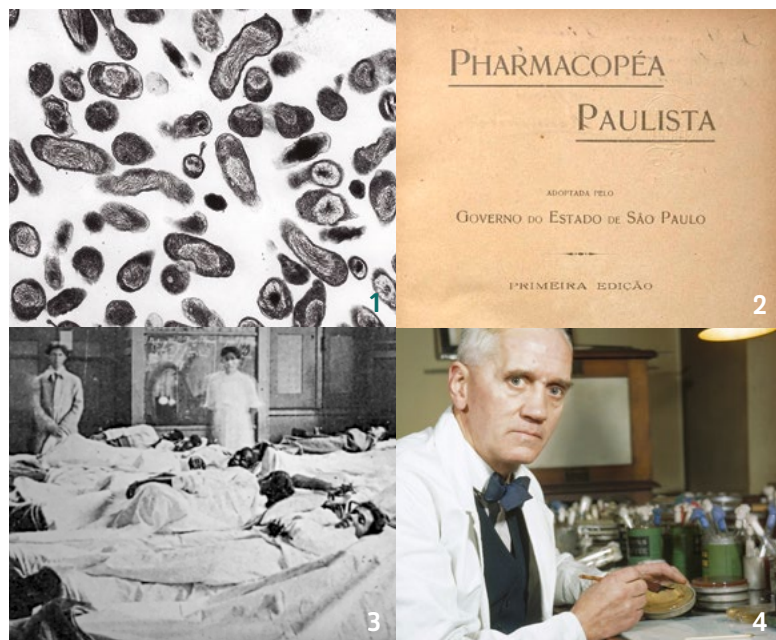

A **REVISTA DA APM** segue relembrando os 90 fatos mais marcantes de toda a história da Medicina. É fato que a humanidade não seria a mesma sem os tantos avanços que contribuíram para maior qualidade de vida e promoção de saúde em todo o Planeta. Nesta edição, relembramos algumas das principais descobertas científicas que contribuíram para a elaboração de técnicas, vacinas e medicamentos extremamente eficazes e importantes para a manutenção do organismo dos seres humanos no início do século passado.

## 1. DESCOBERTA DA BACTÉRIA RICKETTSIA PROWAZEKII

Em 1916, Henrique de Rocha Lima ficou internacionalmente renomado após descobrir que a bactéria *Rickettsia prowazekii* era a causadora do tifo exantemático, doença altamente contagiosa transmitida através do piolho humano. Ao lado de Stanislas Von Prowazek, analisou os intestinos dos artrópodes presentes em soldados infectados e chegou à conclusão final, evidenciando a distribuição da doença, além de sua epidemiologia e profilaxia.

## 2. FARMACOPEIA PAULISTA

No ano de 1917, foi publicada a primeira edição da Farmacopeia Paulista. Editada por uma comissão que respondia a Florentino Meira de Vasconcellos, professor da Faculdade de Farmácia de São Paulo, a publicação foi o primeiro compêndio do País, incluindo a discussão acerca do uso de extratos fluidos e suas principais técnicas de produção, ampliando a farmacêutica e servindo como uma espécie de manual da área.

## 3. GRIPE ESPANHOLA NO BRASIL

Em setembro de 1918, a gripe espanhola chega ao Brasil, inicialmente sem causar grandes repercussões. No entanto, através da rápida disseminação – só no estado de São Paulo já eram mais de 350 mil infecções, mais da metade da população local da época – logo a pandemia passou a ser notificada. No total, estima-se que 35 mil pessoas tenham sido vítimas da doença no Brasil, entre elas, Rodrigues Alves, presidente eleito que faleceu antes de assumir o cargo.

## 4. PENICILINA

Em 1929, após tirar alguns dias de folga enquanto estudava a bactéria *Staphylococcus aureus*, causadora de infecções em feridas, o médico e bacteriologista escocês Alexander Fleming analisou que, por falta de acondicionamento e supervisão, o material havia embolorado. Ao redor do fungo, que ele concluiu ser o *Penicillium notatum*, já não »

existia mais a atividade da bactéria, indicando que ela havia sido morta pelas substâncias liberadas por aquele bolor. Surge assim, por acaso, a penicilina.

## 5. CORAÇÃO ARTIFICIAL

Ao voltar para o Estados Unidos, após a Primeira Guerra Mundial, o médico Alexis Carrel dedicou seus estudos ao desenvolvimento de uma técnica que contribuía para a conservação extracorpórea dos órgãos. No entanto, para dar certo, a experiência necessitava de uma contínua circulação de sangue para irrigá-los. Sendo assim, Carrel desenvolveu uma bomba de corrente sanguínea que ficou conhecida como o primeiro coração artificial da história.

## 6. VACINA CONTRA A FEBRE AMARELA

Em 1930, o médico sul-africano Max Theiler esteve nos Estados Unidos enquanto estudava sobre a febre amarela. Após a análise em camundongos se mostrar ineficaz para o uso humano, o pesquisador cultivou o vírus em embriões de galinha e constatou que a fórmula obtida era imunizante e não trazia riscos para a saúde do homem. Entre 1937 a 1940, a vacina foi testada ao redor do Brasil, obtendo resultados satisfatórios.

## 7. RADIOIMUNOENSAIO

A estadunidense Rosalyn Yalow foi a responsável pelo desenvolvimento da técnica de radioimunoensaio (RIA). O procedimento, até hoje, é utilizado para analisar a eficiência de antibióticos e demais medicamentos, além de medir a concentração de insulina no sangue dos pacientes e servir como base de testagem para saber se há indícios de doenças como hepatite no sangue das pessoas analisadas.

## 8. ESTRUTURA DO DNA

A parceria entre os cientistas Francis Crick e James Watson permitiu que elaborassem o modelo de dupla hélice da molécula de DNA. No ano de 1953, eles construíam um mo-

delo molecular que considerava o tamanho e a configuração espacial de nucleotídeos. Desta forma, após analisarem os resultados obtidos através de raio-X, concluíram que a estrutura do DNA é formada por duas cadeias paralelas envoltas de nucleotídeos em sequência.

## 9. PÍLULA ANTICONCEPCIONAL

Considerada uma das maiores revoluções sexuais da história e um dos principais símbolos da independência feminina, a pílula anticoncepcional foi descoberta nos Estados Unidos, na década de 1960.

## 10. ALBERT SABIN E A POLIOMIELITE

O médico polonês Albert Sabin foi o responsável por praticamente erradicar a poliomielite em todo o mundo. Utilizando um vírus atenuado da pólio em sua composição, a vacina oral – conhecida popularmente como “gotinha” – possuía componentes que ajudavam a prevenir a doença. A forma acessível e rápida de vacinação foi um sucesso e permitiu que diversas crianças ao redor de todo planeta conseguissem se imunizar. ●

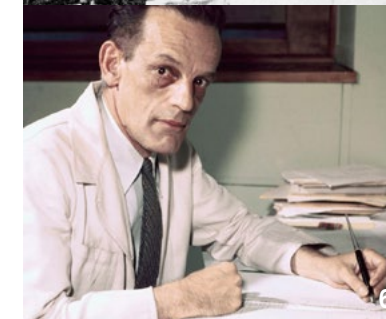

## UMA NOVA AMB PARA OS MÉDICOS E O BRASIL

O ANSEIO DOS médicos pelo novo na Associação Médica Brasileira é inequívoco, conforme resultado do pleito à Diretoria da AMB, triênio 2021-2023, divulgado em 31 de agosto de 2020.

A eleição teve participação maciça de todas as regiões do País. A Chapa 2 - Nova AMB, presidida pelo Professor César Eduardo Fernandes, obteve vitória com larga diferença: foram 6.100 votos, mais de 60% do total.

Em 22 de outubro de 2020, o Conselho Deliberativo da AMB se reúne, em fase regimental, para selar o processo. Representantes de Federadas e de Sociedades de especialidades, em conversas com a Diretoria recém-eleita, já manifestam congratulações, apoio e sinalizam o desejo de união entre as instituições médicas associativas, conselhos, sindicais e acadêmicas. Enfim, todas.

Registramos a convicção de que captar a vontade dos médicos do País, acatar, entender e atendê-la

evidenciam maturidade e grandeza no associativismo e no trato da vida pública. Hoje, impera entre nós o anseio por uma nova etapa: alvissareira, com ética, transparência e compromisso com todos os colegas médicos de todos os cantos do Brasil.

Encerradas as eleições, priorizemos pautas comuns, com coesão e diálogo. Assim, pavimentamos estrada segura para o trabalho, para as realizações, para a valorização e os avanços essenciais aos médicos, para a boa prática da Medicina e para a assistência de qualidade aos brasileiros.

**Hoje, impera entre nós o anseio por uma nova etapa: alvissareira, com ética, transparência e compromisso**

A disputa e a concorrência acabaram. A pluralidade de pensamento é relevante, em qualquer ocasião, para somar, jamais o contrário. É imperiosa a consciência de que somos uma só classe, de que mais fortes estaremos e mais conquistas teremos, caminhando unidos, focando uma agenda positiva, um pacto nacional para a Saúde, que inclusive contemple, nas redes pública e particular, incentivo e remuneração digna, carreira de Estado, revisão dos parâmetros de formação e valorização do título de especialista, entre diversos outros pontos.

À Diretoria eleita, a Nova AMB, nos unimos, e a parabenizamos, desejando-lhe clareza, resiliência, determinação e efetividade na defesa de todos os 470 mil médicos do País e da Saúde de excelência aos cidadãos.

A AMB é de todos os médicos, é patrimônio do País, baluarte da inclusão social e da democracia. Estamos muitíssimo bem representados para os novos tempos que se abrem. Tempos de uma Nova AMB, de honra, honestidade, dignidade, pluralidade e respeito.

Conheça a lista com cerca de 300 signatários do texto no portal da APM: [www.apm.org.br](http://www.apm.org.br)



ILUSTRAÇÃO: ANNA SEMENCHENKO



A PARTIR DE R\$ 670 MIL\*

95  
CARAMURU

LANÇAMENTO  
SAÚDE **3** DORMS.  
(1 SUÍTE)

OBRAS INICIADAS

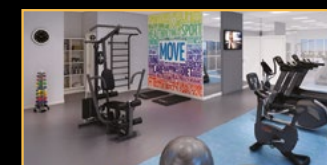

Perspectiva ilustrada da academia



Perspectiva ilustrada da brinquedoteca

- Amplo terraço
- Vaga determinada
- Lazer diferenciado

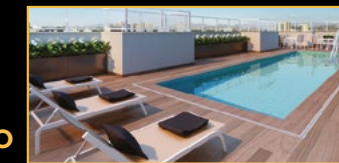

Perspectiva ilustrada da piscina

Localização:

- A 4 min da Estação Praça da Árvore
- A 4 min da Estação Santa Cruz
- A 3 min do Shopping Metrô Santa Cruz

Visite nosso stand

- Todas as medidas preventivas contra a covid-19 estão sendo tomadas



RUA CARAMURU, 95 – SAÚDE

[www.95caramuru.com.br](http://www.95caramuru.com.br) - (11) 5581-3260

Incorporação:

**acre**  
Incorporações e Empreendimentos Ltda.

Construção:

desde 1983  
**ach**  
Engenharia e Construtora Ltda  
ach.com.br

Intermediação:

**GEPLAN** IMÓVEIS  
**Itaplan**

RAM Consultoria Imobiliária - Creci J-33051 - Tel.: (11) 3846-6500. Geplan Imóveis Ltda. - Creci 17947J - Tel.: (11) 5579-9444. Acre Incorporações e Empreendimentos Ltda. - Av. Brigadeiro Luís Antônio, 3.530 - 11º andar - Tel.: (11) 5575-7666. Alvará de Aprovação nº 2019/16414-00, emitido em 11/10/2019 pela Prefeitura da Cidade de São Paulo. Incorporação registrada sob o nº R.1/231.845 do 14º R.I. em 13/3/2020. Imagens ilustrativas com sugestão de decoração. As unidades e áreas comuns serão entregues conforme memorial descritivo. Os móveis e utensílios utilizados nas plantas são mera sugestão de decoração e não fazem parte do contrato de compra e venda, exceto aqueles detalhados no memorial descritivo. Medidas em metros e de face a face das paredes acabadas. \* Unidade 21.

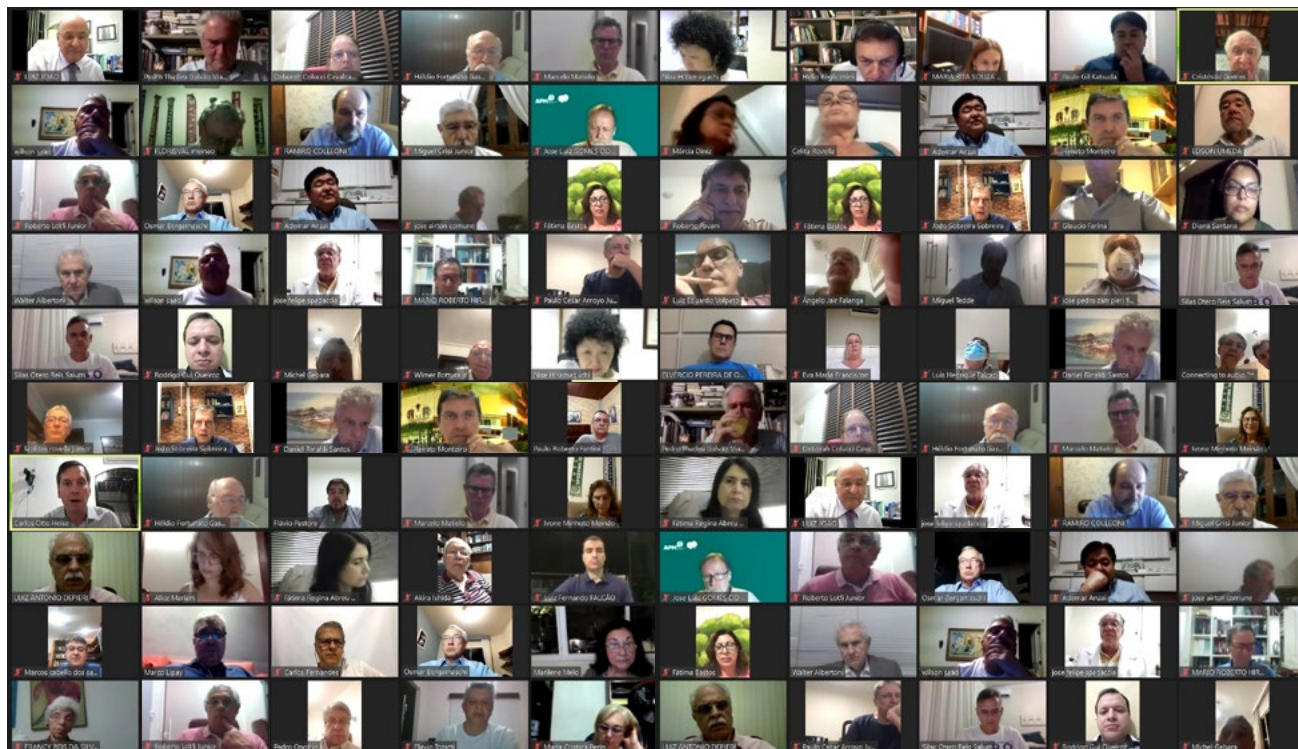

ASSOCIATIVISMO

# DELEGADOS DA APM PARTICIPAM DE ASSEMBLEIA

Evento on-line aprovou o balanço financeiro de 2019 e a venda de um imóvel da entidade

OS DELEGADOS da Associação Paulista de Medicina participaram de Assembleia on-line da entidade no dia 6 de outubro, por meio da plataforma Zoom. “Por conta da pandemia de Covid-19, nossa Assembleia Ordinária de Delegados prevista para 25 de abril não pode ser realizada na ocasião. Após a publicação da Lei nº 14.010, de 10 de junho de 2020, pudemos nos estruturar para realizar o evento de forma on-line”, explicou o presidente da APM, José Luiz Gomes do Amaral, no início do evento.

Presidida por Walter Manna Albertoni e secretariada por João Eduardo Charles e Alice Antunes Mariani, a Assembleia Virtual de Delegados Ordinária teve como pautas deliberar sobre o Relatório Anual de Atividades da Diretoria do exercício findo e sobre o Balanço Patrimonial das Demonstrações Financeiras das Contas de Receitas e Despesas do exercício de 2019, acompanhado do parecer do Conselho Fiscal; e aprovar a ata da Assembleia Ordinária de Delegados realizada no dia 9 de novembro de 2019.

O diretor de Patrimônio e Finanças da Associação, Lacildes Rovella Júnior, fez a apresentação do balanço aos delegados, que o aprovaram por unanimidade junto da ata anterior, com 96 votos e nenhuma abstenção. Chamados nominalmente para as aprovações, com manifestação do voto em vídeo e voz, os delegados também aprovaram um voto de louvor ao bom resultado financeiro da APM, ética e competência em administrar os bens da instituição, proposto por Marilene Melo.

Em seguida, Assembleia Virtual de Delegados Extraordinária deliberou sobre a venda do imóvel da Associação na cidade de Guaratinguetá. Também em votação nominal por meio de vídeo e voz, os delegados aprovaram a proposta, com 85 votos favoráveis e um contrário.

FOTOS: DIVULGAÇÃO / MARINA BUSTOS

## NOVA GESTÃO CFM CUMPRIMENTA AMB PELO FIM DO PROCESSO ELEITORAL

NO DIA 16 de setembro, o Conselho Federal de Medicina encaminhou ofício cumprimentando a Associação Médica Brasileira pelo fim de seu processo eleitoral. “O CFM estende seus cumprimentos aos integrantes dos dois grupos que disputaram o pleito: a Chapa 1 – Juntos podemos mais, que obteve 3.989 votos, e a Chapa 2

– Nova AMB, que recebeu 6.100 votos. Assim, a partir de 23 de outubro, com a posse do novo grupo diretor da AMB, o médico brasileiro passa a contar com uma nova fase na gestão dessa entidade, pautada por seus compromissos e responsabilidades assumidos junto aos médicos e à população em geral”, afirma o Conselho no texto.



EVENTO ON-LINE

## GLOBAL SUMMIT TELEMEDICINE & DIGITAL HEALTH 2020

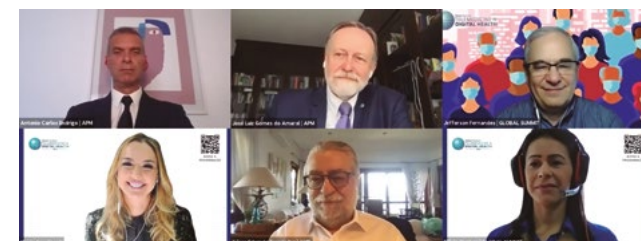

ENTRE OS dias 13 e 16 de outubro, a Associação Paulista de Medicina - em parceria com o Transamerica Expo Center - realizou o 2º Global Summit Telemedicine & Digital Health, em ambiente 100% digital neste ano.

Na cerimônia de abertura, o presidente da APM, José Luiz Gomes do Amaral, recordou o aviso da Associação Médica Mundial, ainda em 1999, que conclamava as Associações médicas de todo o mundo a se debruçarem sobre a Telemedicina e a Saúde Digital. “De repente, nos vimos entre os países que não deram a dedicação necessária. Portanto, buscamos em todos os cantos

encontrar aqueles que já haviam trabalhado neste assunto e trazê-los ao primeiro Global Summit. Ficamos encantados com as possibilidades que já haviam sido exploradas e com as que estavam abertas.”

Quando os médicos começaram a trilhar os caminhos identificados no GS, a pandemia de Covid-19 surgiu e imprimiu uma velocidade completamente diferente ao processo. “Andávamos já rapidamente. Agora, andamos em velocidade absolutamente inimaginável há poucos anos. Conseguimos, em poucos meses, experiência imensa que certamente será discutida nesse Global Summit”, afirmou Amaral.



## SOLIDARIEDADE DOAÇÃO DE MÁSCARAS CIRÚRGICAS

O PRESIDENTE da APM, José Luiz Gomes do Amaral, visitou o Hospital Cruz Verde no dia 2 de outubro e a ONG Voluntários por Amor no dia 15, para realizar a doação de 2.400 e 3.600 máscaras cirúrgicas, respectivamente.

O ato é um desdobramento da doação de 6 mil máscaras que a APM recebeu em nome do governo de Taiwan, no dia 18 de setembro. Além disso, representa uma ação de solidariedade da Associação pelas instituições parceiras que promovem um trabalho de grande relevância social dentro da Medicina.



## WEBINAR

## VOLTA ÀS AULAS FOI TEMA DE DEBATE EM CAMPINAS

A Sociedade de Medicina e Cirurgia de Campinas (SMCC) vem realizando uma série de fóruns com questões relevantes à pandemia de coronavírus. No dia 24 de setembro, a Regional realizou uma reunião on-line para falar sobre a volta às aulas, abordando como está a situação da Covid-19 em crianças da região, quem deve retornar às aulas no atual momento, quando isso acontecerá e como deve ocorrer este retorno.



## CIENTÍFICO

## SANTOS PROMOVE 9ª EDIÇÃO DO CONGRESSO INTERDISCIPLINAR

Nos dias 1 e 2 de outubro, a Associação Paulista de Medicina – Santos realizou seu IX Congresso Interdisciplinar, estruturado de forma on-line e que teve como tema “O Ano de 2020”.

As palestras tiveram como objetivo evidenciar o momento desafiador que o Planeta está enfrentando e, com a participação de renomados especialistas, o público pôde entender de forma mais detalhada a dimensão da pandemia na rotina de populações ao redor do mundo.



FOTO: DIVULGAÇÃO /  
ILUSTRAÇÕES: PIKISUPERSTAR / RAWPIXEL

## OFTALMOLOGIA

## EQUIPE DE GUARULHOS VENCE COMPETIÇÃO

A Associação Paulista de Medicina – Guarulhos prestou seu apoio e suas congratulações à equipe do Complexo Hospitalar Padre Bento de Guarulhos (CHPBG) pela vitória da 5ª Copa Interoftalmo.

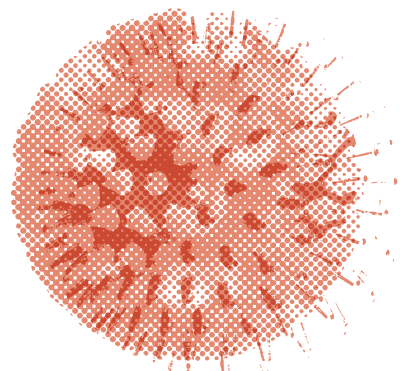
A competição foi realizada pelo Conselho Brasileiro de Oftalmologia e integrou o 64º Congresso Brasileiro de Oftalmologia, abordando uma série de perguntas e respostas sobre conhecimentos específicos da área.

## PRÓXIMOS EVENTOS ON-LINE

Por conta da pandemia de Covid-19, os eventos presenciais foram adiados ou cancelados; algumas atividades científicas e socioculturais estão ocorrendo em plataformas digitais

10/11 *terça*

## Epilepsia

WEBINAR APAN

📍 Associação Paulista de Neurologia

🕒 19h às 20h30

🌐 [doity.com.br/apan-ar](https://doity.com.br/apan-ar)

## Diagnóstico e repercussões clínicas da Apneia Obstrutiva do Sono em adultos

SLEEP TALKS

📍 Comitê Científico de Medicina do Sono

🕒 19h às 20h

🌐 [instagram.com/apmestadual](https://instagram.com/apmestadual)

12/11 *quinta*

## Plano Terapêutico e Orientação do Cuidado

WEBINAR COH

🕒 16h às 18h

24/11 *terça*

## Procedimentos em Fisiatria: Bloqueios Anestésicos e Viscos suplementação

WEBINAR

📍 Sociedade Brasileira de Medicina Física e Reabilitação

🕒 18h30 às 20h30

🌐 [bit.ly/3mU5b46](https://bit.ly/3mU5b46)

## Manejo e Seguimento da Apneia Obstrutiva do Sono

SLEEP TALKS

📍 Comitê Científico de Medicina do Sono

🕒 19h às 20h

🌐 [instagram.com/apmestadual](https://instagram.com/apmestadual)

26/11 *quinta*

## Aspectos nutrológicos relacionados à Covid 19: Como conduzir na Prática Clínica

WEBINAR

📍 Departamento Científico de Nutrologia

🕒 20h30 às 22h

🌐 [bit.ly/30aChTL](https://bit.ly/30aChTL)





# Mais do que admiração, inspiração.

Uma homenagem da  
Bradesco Saúde  
aos profissionais  
que nos inspiram  
todos os dias.  
18 de outubro,  
Dia do Médico.

Central de Relacionamento: 4004 2700 | 0800 701 2700  
SAC - Serviço de Atendimento ao Consumidor: 0800 727 9966  
SAC - Deficiência Auditiva ou de Fala: 0800 701 2708  
Ouvidoria: 0800 701 7000



ANS - nº 005711

ANS - nº 421715

As informações e as imagens contidas neste material são indicativas. Os direitos e as obrigações das partes encontram-se nas Condições Gerais do produto contratado. Todos os serviços estão sujeitos a limites e especificações estabelecidas no contrato. A Bradesco Saúde não comercializa planos individuais. Bradesco Saúde S/A - CNPJ: 92.693.118/0001-60. Lei nº 12.741/12 sobre tributos incidentes. PIS: 0,65%; COFINS: 4,00% e IOF: entre 0% e 7,38%. Apurados e recolhidos nos termos da legislação aplicável. Bradesco Saúde Operadora de Planos de Saúde S/A - CNPJ: 15.011.651/0001-54. Lei nº 12.741/12 sobre tributos incidentes. PIS: 0,65%; COFINS: 4,00% e ISS: 2%. Apurados e recolhidos nos termos da legislação aplicável.



**bradesco**  
saúde





## COMECE A PLANEJAR SEU 2021

Aproveite as ofertas e parcerias do Clube de Benefícios para conseguir realizar as determinações para o novo ano

POR JULIA ROHRER\*

O ANO DE 2020 já está na reta final, e isso significa que este é o momento ideal para começar os planejamentos e estabelecer metas para 2021. Pensando no melhor para os associados, o Clube de Benefícios tem uma série de vantagens exclusivas, fundamentais para iniciar o ano novo com o pé direito.

Que tal entrar em 2021 dirigindo um carro novo? Com os 8% de desconto da **Mercedes-Benz**, os médicos associados podem aproveitar a oportunidade para trocar de automóvel e escolher

o veículo que melhor combine com o seu estilo e personalidade.

Mas, se sua meta para o próximo ano é aprender um novo idioma, conte com os descontos de 40% a 60% do **IFESP**, referência de ensino na língua francesa com cursos desenvolvidos especialmente para alunos brasileiros, possibilitando um aprendizado dinâmico e eficiente. Ainda aproveitando para adquirir novos conhecimentos, a **Universidade Presbiteriana Mackenzie**, uma das mais

importantes e conceituadas instituições de ensino em todo o Brasil, concede descontos especiais para os associados em seus cursos.

E depois de um ano tão conturbado como foi 2020, é muito importante cuidar de si e pensar no futuro. Pensando nisso, a **Bncoach** dispõe de 15% de desconto nas sessões que auxiliarão sobre aspectos da vida profissional e também pessoal.

Para cuidar do corpo, o **Spa Med Sorocaba** oferece aos associados 30% de desconto em baixa temporada e 10% de desconto em alta temporada, possibilitando que os associados aproveitem o conforto de estar hospedado em um hotel atrelado ao atendimento de uma clínica médica.

Se a meta é trocar de smartphone, tablet ou computador, a **iPlace** concede descontos exclusivos aos médicos associados da APM.

Por fim, quem quiser investir no consultório conta com 50% de desconto da **Prontmed**, sistema de prontuário eletrônico que permite a personalização de receitas, relatórios e anotações em exames, tudo feito de forma digital e é claro, com muita segurança. Da mesma forma, a **Brain Comunicação Digital** concede 50% de desconto no desenvolvimento de websites, logotipos, comunicação visual e vídeos 3D, essenciais para a promoção do trabalho e para chamar a atenção de novos pacientes.

### VANTAGENS SEM LIMITES!

clubedebeneficios@apm.org.br  
(11) 3188-4270 / 4339 / 4360

ILUSTRAÇÃO: ANDREI ERMÁKOV

\* Sob supervisão de Giovanna Rodrigues

### ACADEMIAS

#### JUST FIT

Rede de academias com 28 unidades e mais de 50.000 alunos no estado de São Paulo. Conta com um ambiente climatizado, seguro, descontraído e com aparelhos de última geração. Aos associados APM, oferece condições especiais.  
📍 SÃO PAULO

### CURSOS

#### CENTRO ESPANHOL DE SANTOS

Concede 20% de desconto nos cursos de Espanhol e Inglês (curso regular para todas as idades e terceira idade), incluindo informática para terceira idade e preparatório DELE (Diploma Espanhol Língua Estrangeira). Para turmas com 10 alunos, o desconto será de 25%.  
📍 SANTOS

#### CULTURA INGLESA

Inglês com cultura é a filosofia que sintetiza o trabalho desenvolvido ao longo de mais de 70 anos no Brasil. Oferece 15% de desconto nos valores do curso na unidade de Presidente Prudente.  
📍 PRESIDENTE PRUDENTE

### EDITORAS & LIVRARIAS

#### DISAL

Descontos de 5% a 20% nos produtos do site, sendo 5% para livros didáticos nacionais, 12% para livros didáticos importados e 20% para livros nacionais.  
📍 NACIONAL (COMPRA ON-LINE)

### PRESENTES

#### FOUND IT!

Aqui, o ótimo é amigo do bom, e a pressa não é inimiga da perfeição! Em parceria com a APM, oferece 15% de desconto em todos os produtos do site, mediante cupom de desconto. Presenteie a quem você ama!  
📍 NACIONAL (COMPRA ON-LINE)

### SAÚDE

#### HERMES PARDINI

Associados e seus dependentes têm 10% de desconto em vacinas, mediante apresentação da carteirinha de associado ou voucher impresso do Clube de Benefícios.  
📍 SÃO PAULO

#### DROGARIAS PACHECO

Descontos diferenciados aos associados APM nas compras à vista: 30% para medicamentos genéricos, 20% para demais medicamentos/OTC e 5% para perfumaria e higiene pessoal.  
📍 CONSULTE UNIDADES

### SERVIÇOS

#### V-TECH BLINDADOS

Especializada em blindagem automotiva, tem como base a experiência, a dedicação e a inteligência de seus profissionais, aliadas ao que há de mais moderno no setor de proteção balística e segurança pessoal.  
📍 SÃO PAULO

### USO PESSOAL

#### MEU MÓVEL DE MADEIRA

10% de desconto nas compras a prazo em até 10x no cartão de crédito e no pagamento à vista no boleto. A loja conta com móveis de madeira ecologicamente corretos e objetos de decoração essencialmente brasileiros.  
📍 NACIONAL

### TECNIFORMA

Projeta e fabrica móveis sob medida, proporcionando o melhor aproveitamento dos espaços. Além do projeto de mobiliário gratuito, os associados têm 20% de desconto para pagamento à vista e 10% para pagamento em 10 parcelas.  
📍 SÃO PAULO

### NESPRESSO

Motivada por inovação e excelência há mais de 30 anos, redefiniu a maneira como os amantes de café em todo o mundo apreciam sua bebida favorita. Aos associados da APM, 20% de desconto na compra de qualquer modelo de máquina.  
📍 NACIONAL (COMPRA ON-LINE)

### VESTUÁRIO

#### FASCAR

Com uma gama ampla de opções de produtos em diversos estilos, do clássico ao casual, a marca é reconhecida também como a mais completa do mercado. Aos associados APM, oferece 10% de desconto na aquisição de qualquer produto, exceto promoções.  
📍 NACIONAL (COMPRA ON-LINE)

#### SUNCOVER

Especializada em produtos de proteção solar. Concede 15% de desconto nos produtos da linha de roupas com a proteção.  
📍 NACIONAL (COMPRA ON-LINE)

### VINHOS

#### MISTRAL

A mais conceituada importadora de vinhos do Brasil, com o melhor e mais completo catálogo da bebida, oferece ao associado APM até 20% de desconto no catálogo de vinhos.  
📍 NACIONAL

Dr+App<sup>APM</sup>

Consultas e exames  
num clique.

# Novos clientes: é o nosso presente pelo dia do médico.

## E ainda proporcionar até 80% de desconto em exames para seus clientes.

DrApp abre as portas do seu consultório para o mundo digital. Criado em parceria com a APM, DrApp já está presente em mais de seis entidades de classe e traz diversos benefícios. Afinal, quem nunca desejou aumentar os rendimentos num clique?



### Como Médico:

DrApp ajuda a ampliar sua carteira de clientes. São cerca de **5 milhões de usuários potenciais**, que podem ser atendidos **onde você estiver, por Teleconsulta**, e honorários com pagamento integral garantido por cartão de crédito, sem cobranças de taxas adicionais.



### Como Paciente:

Associados à APM e seus familiares podem fazer consultas e exames nos melhores laboratórios com **ECONOMIA de até 80%**. Este benefício também vale para os funcionários da clínica, hospital ou consultório do médico associado. Tudo **sem taxa de uso** e com cotações prévias.



## Cadastre-se agora mesmo no site:



[apm.drapp.com.br](http://apm.drapp.com.br)

Recomende DrApp para seus clientes, ao pedir exames. Eles devem acessar [drapp.com.br](http://drapp.com.br).

*Não é plano  
de saúde*



## CLASSIFICADOS



### PREZADO ASSOCIADO,

Tome cuidado ao receber interessados em salas, imóveis e eventuais produtos anunciados, seja em nossos veículos de comunicação ou em outros. Não deixar as pessoas sozinhas no ambiente, por exemplo, além de tentar checar a veracidade das informações apresentadas.

## SALAS E PERÍODOS

### PERDIZES

Alugam-se salas, modernas, em centro de saúde, com sistema All inclusive, café, Wifi, secretárias e valet. Períodos disponíveis. Visite a Integrata. (11) 4563-3263 / 93087-6814

**INDIANÓPOLIS** Alugam-se salas (por período/dia) para médicos, com infraestrutura: secretária, wi-fi, ar-condicionado, café, alvará, vigilância sanitária e estacionamento com manobrista. Valor mensal: aluguel e condomínio (1 período/semanal), a partir de R\$ 550. Alameda dos Maracatins, 1435 - Conjunto 904. Contatos: (11) 5041-2964/99211-1558, com Rosângela Queiroz. Cód. 5951.

**PINHEIROS** Aluga-se sala mobiliada (por período), em clínica

médica de alto padrão, com total infraestrutura: ampla recepção, sala de espera, ar-condicionado, wi-fi e estacionamento. Ótima localização, perto do Shopping Eldorado. Contatos: (11) 3813-0077/99469-5341, com Aline ou Claudia. Cód. 5976.

**VERGUEIRO** Alugam-se consultórios mobiliados (por período), com infraestrutura completa: maca ou cadeira elétrica e banheiro ideal para dermatologista/ginecologista, documentação e divulgação nas redes sociais. Próximo ao metrô. Contato: (11) 95463-4505, com Elizabeth. Cód. 5977.

**PINHEIROS** Alugam-se consultórios mobiliados (por período), de acordo com a necessidade do profissional da saúde. Oferecemos documentação e divulgação nas redes sociais. Prédio moderno, localizado na Rua Oscar Freire, próximo à Estação Sumaré. Contato: (11) 95463-4505, com Elizabeth. Cód. 5979.

**MOEMA** Aluga-se consultório médico, com estacionamento próprio, várias salas de diferentes tamanhos para locação (valor mensal a combinar). Oportunidade de custo-benefício. Contatos: (11) 5051-2088 / 99744-7979 / 99158-5160 / e-mail: consultorio351@gmail.com. Cód. 5984.

**MOEMA** Aluga-se sala com infraestrutura completa: recepção, telefonia e área para pequenos procedimentos. Possibilidade de uso de Ultrassom com Doppler. Avenida Jandira. Contato: (11) 5051-1558/5051-1570. Cód. 6013.

**SANTANA** Aluga-se períodos de 4 horas, de segunda a sábado em clínica localizada a 5 minutos do metrô Santana, próximo a pontos de táxi e de estacionamentos. Sala em clínica multidisciplinar destinada a atendimento médico com maca, ar-condicionado e demais móveis de consultório. Contato (11) 2950-0591 (WhatsApp). Cód. 6041.

**SANTANA** Aluga-se sala em clínica multidisciplinar para atendimento psicológico/psicoterapêutico, completa e equipada com divã e ar-condicionado. Prédio na Galeria Santana, com portaria e acesso controlado a 5 minutos do metrô, próximo a pontos de táxi e estacionamentos. Contato: (11) 2950-0591 (WhatsApp). Cód. 6042.

## IMÓVEIS

### Aluguel

**HIGIENÓPOLIS** Aluga-se conjunto comercial próximo à Estação Marechal Deodoro (metrô). Conjunto de 52m<sup>2</sup>: 2 banheiros, 3 splits, pequena copa. 1 vaga de garagem e vagas para pacientes com manobrista. Contato: (11) 99444-6926, com Renata. Cód. 5949.

### Venda

**SÃO CAETANO DO SUL** Vende-se consultório

médico moderno e equipado com segurança, situado no espaço cerâmica. Vendo e repasso financiamento. Contato: (11) 99231-1337, com Dr. Daniel Raicher. Cód. 5950.

**POMPEIA** Vende-se apartamento (pisos em granito e porcelanato e rico em armários): living para 2 ambientes, terraço com churrasqueira individual, hall privativo, 4 dormitórios sendo 3 suítes, cozinha planejada e área de serviço. Rua Apinajés, 271 - apartamento 103. Contato: (11) 98265-9925, com Álvaro. Cód. 5982.

**PERDIZES** Vendem-se duas salas compostas (área útil total de 100 m<sup>2</sup>), em único conjunto, no valor de R\$ 1.100.000,00; IPTU: R\$ 780,00 (2 conjuntos); condomínio: R\$ 885,00 (cada sala); e área útil de 100m<sup>2</sup> (2 conjuntos). Rua Turiassu, 143 - conjuntos 93/94, Edifício Trade Tower. Contato: (11) 98265-9925, com Álvaro. Cód. 5983.

**PENHA** Vende-se casa para consultório médico, em funcionamento desde 2000, para as especialidades Ginecologia-Obstetrícia e Urologia. Área do terreno: 200m<sup>2</sup>, área construída: 229m<sup>2</sup>. Rua Capitão João Cesário, 264. Contatos: (11) 99432-6556 / 2646-6374/2082-0528. Cód. 5988.

**SANTO ANDRÉ** Vendo clínica dermatológica com cadastro, referência de convênios, em ponto central da cidade (passível de abertura de filiais em outras cidades), com infraestrutura completa: 3 consultórios

equipados, expurgo, recepção, sala administrativa, sala triagem e 3 banheiros. Contato: clinicapalmito@gmail.com. Cód. 6021.

**VILA MARIANA** Vende-se clínica de cirurgia plástica em São Paulo (área nobre) que atende particulares com cirurgias e procedimentos com injetáveis e outros. Movimento muito bom. Todos os convênios para cirurgias reparadoras, fonte ética e segura para captação de pacientes para estética. Ao lado do Shopping Santa Cruz. Contato: (11) 99911-8318. Cód. 6012.

**BELA VISTA** Vende-se casa comercial, com 3 andares, 11 quartos, 8 banheiros, garagem, 3 salões, 2 cozinhas, 2 lavanderias e área externa. Fica a três quadras da Avenida Paulista. R\$ 2.600.000,00. Contato: (11) 97157-2525, com Fabi Winandy. Cód.6043.

## EQUIPAMENTOS

**OTORRINO** Vendo aparelhos para Otorrinolaringologia: pinças, espelhos, curetas para ouvido, cabo de bisturi, afastador, faca bisturi, aspirador, estilete, caixa de amigdalectomia, otoscópio, seringa para lavagem de ouvido, tesouras etc. Equipamentos novos ou com pouco uso. Contato: (11) 99945-4391, com Márcia. Cód. 5952.

# 18/10 DIA DO MÉDICO

O cuidado que você já oferece, ficou ainda mais completo. **Ampliamos o conceito de saúde e agora olhamos para as pessoas unindo a saúde física, emocional e financeira. E isso só foi possível porque contamos com os melhores!**

É devido a profissionais como você que a SulAmérica pode oferecer a Saúde Integral. A sua parceria foi essencial nesta evolução.

**De todos nós da SulAmérica, muito obrigado pela sua dedicação aos pacientes e parabéns pelo seu dia!**



**SulAmérica**

sulamericasaudeintegral.com.br

#CuidadoQueNosUne

ANG - Nº 006245 | ANG - Nº 416428

Sul América Companhia de Seguro Saúde – CNPJ: 01.685.053/0013-90. Sul América Serviços de Saúde S.A. – CNPJ: 02.866.602/0001-51. Sul América Seguros de Pessoas e Previdência S.A. – CNPJ: 01.704.513/0001-46. Sul América Investimentos Gestora de Recursos S.A. – CNPJ: 21.813.291/0001-07. Ouvidoria: 0800-725-3374. Horário de atendimento: das 8h30 às 17h30 (tenha em mãos o protocolo de atendimento).

“GOSTO MUITO DA APM E VEJO QUE ELA ESTÁ CRESCENDO CADA VEZ MAIS”



## Roberto Antonio Monteiro de Almeida

O PSIQUIATRA Roberto Antonio Monteiro de Almeida se associou à APM para ter uma visão mais ampla de sua área. “Depois de chegar em São Paulo, quis me integrar mais à classe médica e a Associação Paulista de Medicina me proporcionou isso. Os funcionários sempre me acolheram muito bem.”

Há muitos anos, Roberto é frequentador assíduo dos eventos promovidos pela entidade e constantemente participa de palestras sobre diferentes temas, como Psiquiatria e Medicina do Trabalho. Além disso, destaca que a Biblioteca é um dos principais serviços utilizados por ele por conta do vasto acervo. “Concluí recentemente o Curso de Capacitação Básica

em Telemedicina. Gostei muito e estou indicando para muitos colegas. Acho que ainda vai haver muito aprimoramento e estou empolgado com isso. Assisti também os webinars sobre Telemedicina e ao Global Summit, evento que fiquei bem animado para participar.”

O médico destaca que um de seus grandes desejos é que a APM realize um programa voltado para a qualidade de vida dos médicos, visto que o adoecimento – físico e mental – de profissionais da área está cada vez maior.

“Gosto muito da APM e vejo que ela está crescendo cada vez mais. E é por isso, por se importar tanto com médicos”, conclui.

**ESPECIALIDADE**  
Psiquiatra e Médico de Família e Comunidade

**NATURALIDADE**  
Corumbá (MS)

**GRADUAÇÃO**  
Universidade Federal de Mato Grosso do Sul

**ANO DE FORMAÇÃO**  
1988

**CIDADE ONDE ATUA**  
São Paulo (SP)

**ASSOCIADO DESDE**  
1992

FOTO: ARQUIVO PESSOAL

## PROTEJA O ESSENCIAL

com um plano de saúde que cabe no seu bolso.

Só com a Qualicorp e com a APM você, **Médico**, tem condições especiais na adesão de um dos melhores planos de saúde do Brasil.

A partir de:

R\$ **276**<sup>1</sup>



SulAmérica Saúde

bradesco saúde

Central Nacional Unimed

Ligue: **0800 799 3003**

Se preferir, simule seu plano em [qualicorp.com.br/oferta](http://qualicorp.com.br/oferta)

SulAmérica: ANS nº 006246

Bradesco Saúde: ANS nº 005711

Central Nacional Unimed: ANS nº 339679

Qualicorp Adm. de Benefícios: ANS nº 417173

<sup>1</sup>R\$275,08 - Qualicorp Estilo Nacional ADS I - E (EF) (registro na ANS nº 482.199/19-8), da Central Nacional Unimed, faixa etária até 18 anos, com coparticipação e acomodação coletiva, abrangência geográfica de atendimento nacional (tabela de maio/2020 - SP). A disponibilidade e as características da rede médica e/ou do benefício especial podem variar conforme a operadora de saúde escolhida e as condições contratuais do plano adquirido. Planos de saúde coletivos por adesão, conforme as regras da ANS. Informações resumidas. A comercialização dos planos respeita a área de abrangência das respectivas operadoras de saúde. Os preços e as redes estão sujeitos a alterações, por parte das respectivas operadoras de saúde, respeitadas as condições contratuais e legais (Lei nº 9.656/98). Condições contratuais disponíveis para análise. Setembro/2020.



## 18 de outubro, Dia do Médico. Mais do que nunca, nosso obrigado a quem cuida das pessoas sempre.

Hoje é dia de homenagear quem cuida das pessoas todos os dias do ano. Por isso, o Lar Sant'Ana gostaria de agradecer e parabenizar os médicos de todo o Brasil. Esses profissionais, que sempre se dedicaram dia e noite para cuidar da saúde dos outros, tiveram que trabalhar ainda mais durante a pandemia. E foi com esse mesmo objetivo que o Lar Sant'Ana estreitou ainda mais o contato de sua equipe médica com os médicos de confiança de cada residente. Com isso, a interação entre os médicos se tornou mais frequente, a troca de informações ficou mais dinâmica e o trabalho em equipe com outros médicos virou parte da nossa rotina. E essa nova metodologia, além de aumentar a qualidade de vida de nossos residentes, reforçou ainda mais a excelência técnica do atendimento de um residencial que tem orgulho de ser chamado de lar.

**Unidade Alto de Pinheiros**  
Rua Bernarda Luiz, 129

**Unidade Butantã**  
Av. Eng. Heitor Antônio Eiras Garcia, 5531

55 (11) 3673-6111 e 55 (11) 3674-1600 | [larsantana.com.br](http://larsantana.com.br)  /larsantana

**Lar Sant'Ana**  
CUIDADO SÊNIOR

\*Associado da APM tem desconto.

**club|apm**   
*Vantagens sem limites!*