

APM

anos

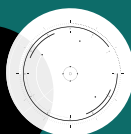

ALERTA

Fake news atrapalham esforços dos profissionais

CIENTÍFICO

Webinars trazem atualização on-line

ASSOCIAÇÃO PAULISTA DE MEDICINA
ANO 54 | Nº 720 | JULHO DE 2020

DEFESA DOS MÉDICOS É PRIORIDADE

Diretoria apresenta realizações da gestão da APM



É mais que uma casa.
É mais que um residencial.
É um lar.



O Lar Sant'Ana é uma das mais tradicionais e respeitadas instituições voltadas para os cuidados com a terceira idade em São Paulo. Dos profissionais ao ambiente, das atividades às instalações, dos cuidados gerais com a saúde aos cuidados específicos com cada residente, tudo no Lar Sant'Ana foi pensado para que essa etapa da vida tenha a qualidade que o público sênior merece ter. São duas unidades, Alto de Pinheiros e Butantã, ambas com atendimento multidisciplinar para idosos independentes ou dependentes, feito por médicos geriatras, enfermagem 24 horas por dia, nutricionistas, fisioterapeutas, psicólogos e demais profissionais da saúde. Marque uma visita e venha descobrir porque nosso nome começa com Lar.

Unidade Alto de Pinheiros
Rua Bernarda Luiz, 129

Unidade Butantã
Av. Eng. Heitor Antônio Eiras Garcia, 5531

Lar Sant'Ana
CUIDADO SÊNIOR

55 (11) 3673-6111 e 55 (11) 3674-1600 | larsantana.com.br  /larsantana

*Associado da APM tem desconto.

club|apm
Vantagens sem limites!



HIPÓCRATES: MAIS ATUAL DO QUE NUNCA

NUNCA TIVEMOS tanta informação, mas, nem por isso, as incertezas foram afastadas e as decisões tornaram-se mais fáceis.

Nunca souo tão significativa a expressão “A Medicina é a ciência das verdades transitórias...”.

E, quando a tão necessária prudência dá lugar a certezas efêmeras, longe de nos aproximarmos do bom êxito, afastamo-nos da solução.

Na ânsia de encontrar remédios definitivos, criamos convicções às quais nos apegamos com indevida paixão. Criamos assim barreiras inexpugnáveis a argumentos contrários.

Deixamos o debate técnico e a busca da verdade científica, passando

a abraçar a defesa cega de pontos de vista tornados imutáveis.

Desaparece o respeito aos discordantes, que passam a ser vistos como inimigos. E, vistos como inimigos, cumpre vencê-los, eliminá-los de nosso convívio.

Não mais argumentos são rebatidos, mas reputações são ameaçadas.

Nunca souo tão significativa a expressão “A Medicina é a ciência das verdades transitórias...”

Amizades há tantos anos cultivadas, são arruinadas.

Espero que nós, amigos e colegas de Medicina, saibamos evitar toda situação que possa vir a trazer discordância e comprometer tantos anos de harmonioso convívio.

Que juntos possamos construir um futuro melhor.



JOSÉ LUIZ GOMES DO AMARAL
Presidente da APM

APM

#720 Julho de 2020

- 3 PALAVRA DO PRESIDENTE
- 6 EDITORIAL

MUNDO APM

8 ALERTA
Fake news atrapalham esforços dos médicos - trabalho no combate à Covid-19 e na política associativa se torna ainda mais árduo

12 PRESTAÇÃO DE CONTAS
Confira os destaques da última gestão da APM nos âmbitos da Defesa Profissional, Administração, Associativismo, Regionais, Educação Médica e Serviços e Benefícios

28 BENEFÍCIOS
Consultas médicas particulares e exames laboratoriais ao alcance de todos

30 ENTREVISTA
César Eduardo Fernandes, diretor Científico da Febrasgo, entende que atuação séria e conectada às demandas dos médicos pode resgatar coesão entre entidades

RADAR

- 42 GIRO
- 44 GIRO REGIONAL
- 45 AGENDA

34 SAÚDE DIGITAL
Série especial da Revista da APM retrata o uso da Telemedicina na Geriatria

36 HISTÓRIA DA MEDICINA
Através do aprimoramento de suas técnicas, José Eduardo de Souza permitiu que a Medicina brasileira atravessasse fronteiras

38 ESPECIAL
Reportagem sobre os Marcos da Medicina aborda desde a criação de vacinas até o desenvolvimento de técnicas de exames

40 ARTIGO
Luciana Rodrigues Silva, presidente da Sociedade Brasileira de Pediatria, escreve sobre a mulher e a Medicina

MURAL

- 48 CLUB|APM
- 50 EDITAL
- 53 CLASSIFICADOS
- 54 EU USO, EU APROVO



8

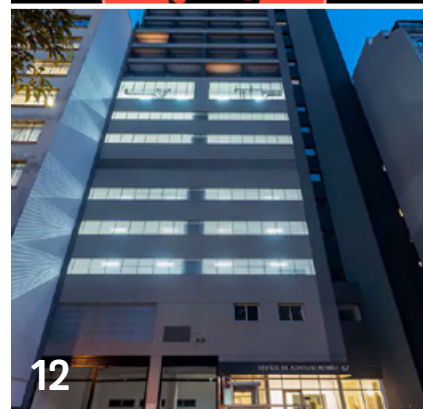

12



30



36



40



Participe das Eleições APM e AMB GESTÃO 2020-2023

Associado (a), o seu voto nas eleições de 2020 é extremamente importante para as entidades.

Votação APM: exclusivamente por meio eletrônico

(a distância e presencialmente por meio de urna eletrônica), a critério do associado.

Votação AMB: poderá ser feita eletronicamente

(a distância e presencialmente por meio de urna eletrônica) **ou por correspondência***, a Critério do associado.

*Somente serão considerados válidos votos por correspondência recepcionados pelos correios (ECT) impreterivelmente até as 17h do dia 31 de agosto de 2020.

Período das eleições:
das 9h do dia 24 de agosto
às 18h do dia 31 de agosto

Lembramos que é permitido votar uma única vez, o voto é pessoal, direto e inviolável. Não será aceito voto por procuração.



Mais informações
Central de Relacionamento APM
0800 200 4200 - eleicoes2020@apm.org.br

www.apm.org.br/eleicoes



FIQUE ATENTO AO QUE VOCÊ LÊ

Enfrentamos atualmente uma crise sanitária que tem mudado a nossa forma de interação social. Usar máscara em espaço público, evitar aglomerações, cuidar da higiene pessoal e permanecer (se possível) em isolamento social são as principais medidas de proteção contra a disseminação do novo coronavírus, divulgadas massivamente por órgãos competentes de Saúde no Brasil e no mundo.

Mesmo assim, a proliferação de fake news com recomendações de prevenção e cura sem nenhum embasamento científico tem ganhado holofotes nas redes sociais. Além do dia a dia do atendimento, as notícias falsas também prejudicam os médicos que se dedicam às entidades representativas da classe, como pode ser conferido em reportagem desta Revista da APM.

Em nossa reportagem de capa, trazemos um balanço histórico das ações e dos projetos encabeçados pela Associação Paulista de Medicina na última gestão em prol da defesa do médico, um dos papéis preponderantes da entidade, da administração, associativismo, Regionais, educação médica e serviços e benefícios.

O professor Titular da Faculdade de Medicina do ABC e ex-presidente da Sogesp e da Febrasgo, César Eduardo Fernandes, é o nosso entrevistado do mês. Ele fala da importância de um associativismo sério, que preza pela Defesa Profissional e da importância da unidade médica.

Em nossa série de reportagens sobre saúde digital, abordamos o uso da Telemedicina na Geriatria. José Eduardo de Souza é o nosso perfilado na sequência sobre grandes nomes da História da Medicina.

Confira ainda os experimentos do século XIX que moldaram a área médica, no especial sobre Marcos da Medicina; o artigo da presidente da Sociedade Brasileira de Pediatria, Luciana Rodrigues Silva, sobre a mulher e a Medicina; e o resumo dos webinars que a APM vem realizando todas as quartas-feiras, com atualizações sobre a Covid-19 em várias especialidades.

Boa leitura!



EVERALDO PORTO CUNHA
JOSÉ EDUARDO PACIÊNCIA RODRIGUES
Diretores de Comunicações da APM



DIRETORIA 2017-2020

Presidente: **JOSÉ LUIZ GOMES DO AMARAL** 1º Vice-Presidente: **DONALDO CERCI DA CUNHA** (*in memoriam*) 2º Vice-Presidente: **AKIRA ISHIDA** 3º Vice-Presidente: **JORGE CARLOS MACHADO CURI** 4º Vice-Presidente: **ROBERTO LOTFI JÚNIOR**

DIRETORES

Administrativo: **FLORISVAL MEINÃO** Administrativo Adjunto: **JOÃO CARLOS SANCHES ANÉAS** Científico: **ÁLVARO NAGIB ATALLAH** Científico Adjunto: **PAULO ANDRADE LOTUFO** Comunicações: **EVERALDO PORTO CUNHA** Comunicações Adjunto: **JOSÉ EDUARDO PACIÊNCIA RODRIGUES** Cultural: **IVAN DE MELO ARAÚJO** Cultural Adjunto: **GUIDO ARTURO PALOMBA** Defesa Profissional: **MARUN DAVID CURY** Defesa Profissional Adjunto: **JOÃO SOBREIRA DE MOURA NETO** Economia Médica: **PAULO DE CONTI** Economia Médica Adjunta: **CARLOS ALBERTO MARTINS TOSTA** Eventos: **REGINA MARIA VOLPATO BEDONE** Eventos Adjunta: **MARA EDWIRGES ROCHA GÁNDARA** Marketing: **ADEMAR ANZAI** Marketing Adjunto: **NICOLAU D'AMICO FILHO** 1º Diretor de Patrimônio e Finanças: **LACILDES ROVELLA JÚNIOR** 2º Diretor de Patrimônio e Finanças: **LUIZ CARLOS JOÃO** Previdência e Mutualismo: **CLÓVIS FRANCISCO CONSTANTINO** Previdência e Mutualismo Adjunto: **PAULO TADEU FALANGHE** Responsabilidade Social: **EVANGELINA VORMITTAG** Responsabilidade Social Adjunto: **WILSON OLEGARIO CAMPAGNONI** Secretário Geral: **ANTONIO JOSÉ GONÇALVES** 1º Secretário: **PAULO CEZAR MARIANI** Serviços aos Associados: **VERA LÚCIA NOCCHI CARDIM** Serviços aos Associados Adjunto: **ROBERTO DE MELLO** Social: **RENATO AZEVEDO JÚNIOR** Social Adjunto: **ALFREDO DE FREITAS SANTOS FILHO** Tecnologia de Informação: **ANTONIO CARLOS ENDRIGO** Tecnologia de Informação Adjunto: **MARCELO FERRAZ DE CAMPOS** 1º Distrital: **MARCIA PACHIEGA LANZIERI** 2º Distrital: **SARA BITTANTE DA SILVA ALBINO** 3º Distrital: **CAMILLO SOUBHIA JÚNIOR** 4º Distrital: **EDUARDO LUÍS CRUELLS VIEIRA** 5º Distrital: **CLOVIS ARCUCIO MACHADO** 6º Distrital: **CLEUSA CASCAES DIAS** 7º Distrital: **IRENE PINTO SILVA MASCIS** 8º Distrital: **GEOVANNE FURTADO SOUZA** 9º Distrital: **MARGARETE ASSIS LEMOS** 10º Distrital: **MARISA LOPES MIRANDA** 11º Distrital: **ZILDA MARIA TOSTA RIBEIRO** 12º Distrital: **LUÍS EDUARDO ANDREOSSI** 13º Distrital: **OSVALDO CAIEL FILHO** 14º Distrital: **ROMAR WILLIAM CULLEN DELLAPIAZZA**

CONSELHO FISCAL

Titulares: **BRUNO ZILBERSTEIN**, **CHRISTINA HAJAJ GONZALEZ**, **CLÁUDIO ALBERTO GALVÃO BUENO DA SILVA**, **FLÁVIO LEITE ARANHA JÚNIOR**, **CELSONO NOGUEIRA FONTÃO** Suplentes: **CEZAR ANTONIO ROSELINO SICCHIERI**, **DAVID ALVES DE SOUZA LIMA**, **JOSÉ CARLOS LEITE DE CARVALHO**, **LUCIANO RABELLO CIRILLO**, **OSMAR ANTONIO GAIOTTO JÚNIOR**.

REVISTA DA APM

Edição nº 720 • Julho de 2020
Redação: Av. Brigadeiro Luís Antônio, 278 - 1º andar. CEP 01318-901. São Paulo (SP) | Fone: (11) 3188-4277 | E-mail: comunicacao@apm.org.br | Portal da APM - www.apm.org.br

Editor Responsável: **CHICO DAMASO** [MTb 17358/SP] Coordenadora de Comunicação: **GIOVANNA RODRIGUES** Repórteres: **GUILHERME ALMEIDA** e **KELI ROCHA** Estagiária: **JULIA ROHRER** Mídias Sociais: **MARCELO BRITO** e **JOÃO ALBERTO DOS SANTOS** Projeto Gráfico e Design: **INSTINTO**.

Superintendente de Estratégia e Marketing: **JORGE C. ASSUMPÇÃO** Comercialização: **MALU FERREIRA** (11) 3188-4298, malu.ferreira@apm.org.br; e **KARINA DIAS** (11) 3188-4295, karina.dias@apm.org.br. Impressão: **GRAFILAR**, 31.000 exemplares distribuídos no estado de São Paulo (inclui Suplemento Cultural).

Você tem a melhor solução de recebimento digital

Quer facilitar a sua vida na hora de receber os pagamentos pelas consultas realizadas por telemedicina?

Associação Paulista de Medicina
#todotempoaseufavor

Pensando em você, a **APM** fechou parceria com a **PINPAG** para oferecer mais segurança e agilidade na hora de receber pelo seu atendimento, basta enviar o link de pagamento para o paciente.

Confira alguns benefícios

- Conta digital personalizada APM sem custo de adesão ou mensalidade (Taxa até 10% menor que a do mercado.)
- Facilidade para receber pagamentos
- Máquina de cartão sem taxa de adesão e mensalidade
- Sem custo de aluguel do equipamento
- Vendas no crédito sem taxa para o médico
- Transferência sem custo para os principais bancos
- Aceitação das principais bandeiras sem alteração de taxa
- Acompanhamento de transação em tempo real

Informações
(11) **3188-4200**
apm.pinpag.com.br
venhapraficar@apm.org.br

Acesse apm.pinpag.com.br e saiba mais!



Parceiro



FAKE NEWS ATRAPALHAM ESFORÇOS DOS MÉDICOS

Trabalho no combate à Covid-19 e na política associativa se torna ainda mais árduo

DA REDAÇÃO



ILUSTRAÇÃO: ONU / FOTO: SVETAZI

TOMAR CHÁ DE alho serve como tratamento para o coronavírus. Ingerir água a cada 15 minutos faz com que o vírus vá direto para o estômago, onde é morto pelo suco gástrico. O coronavírus tem tamanho maior do que o comum, assim, o uso de qualquer tipo de máscara impede a contaminação. Em um ambiente com temperatura maior do que 26° C, o vírus não se prolifera. Comer alimentos com pH alto é uma forma de se prevenir da Covid-19. Um banho de sol é o bastante para eliminar a chance da doença.

DESSERVIÇO
Além do combate a doenças, as autoridades de Saúde precisam se dedicar a desmentir informações falsas

O que todas essas afirmações têm em comum? Um olhar mais atento já o terá percebido: nenhuma delas é verdadeira. Esses são apenas alguns exemplos identificados em mensagens de redes sociais, como Facebook e WhatsApp, blogs e sites suspeitos nos últimos meses. A elas, somam-se outras dezenas de recomendações e orientações sem nenhum embasamento científico, sugerindo possibilidades ainda mais danosas aos cidadãos, como o uso de substâncias ilegais, para prevenção e tratamento da Covid-19.

Falar sobre a proliferação de *fake news* – anglicismo para notícias falsas – já não é novidade em junho de 2020, mas a pandemia deste novo coronavírus aumentou a produção de desinformação no ambiente digital. Não à toa, autoridades de Saúde, no Brasil e no Mundo, além de atuarem no combate à Covid-19, têm se dedicado a desmentir informações incorretas em seus canais oficiais.

Além das campanhas informativas, instituições públicas, do Legislativo ao Judiciário, se debruçam também sobre o tema. As *fake news* são tema de inquérito do Supremo Tribunal Federal, que analisa como as campanhas eleitorais foram influenciadas pela propagação de desinformação. No Senado Federal, uma lei (não votada até o fechamento desta edição) buscava estabelecer parâmetros para dificultar a criação de contas falsas nas redes sociais.

São ações que vão ao encontro dos ensejos da população brasileira. Pesquisa divulgada em 2 de junho, realizada pelo Ibope a pedido da organização não governamental Avaaz, mostrou que 90% da população defende que haja uma lei para obrigar as empresas de redes sociais a protegerem a sociedade das notícias falsas e da desinformação.

ENTIDADES TAMBÉM PADECEM

É possível dizer que as *fake news* são duplamente prejudiciais aos médicos, seja na assistência ou quando se tornam prática corriqueira em disputas para diretorias entidades de classe, ocupando o espaço que deveria ser reservado ao debate plural de ideias e propostas.

Mais uma vez, não se trata de novidade. Ainda em 2018, o tema foi assunto na *Revista da APM*. Na oportunidade, a >>



O QUE PENSA ELEUSES PAIVA

As opiniões do ex-presidente da APM e da AMB, ex-deputado federal e atual vice-prefeito de São José do Rio Preto acerca das notícias falsas

“Toda fake news é criminosa. E quando ela aparece na área da Saúde, tem um efeito ainda mais deletério, pois coloca vidas em risco. É preciso um esforço contínuo e articulado entre os profissionais responsáveis para conter o avanço das notícias falsas, pelo risco que elas oferecem às pessoas que tomam por verdadeiras essas informações infundadas. É preciso ir ainda mais além e criar meios legais para identificar e criminalizar as fontes que as criam e difundem. Me entristece ainda mais quando algumas dessas mentiras, divulgadas em formato e linguagem que se assemelham aos de uma notícia verdadeira, brotam na própria área da Saúde, difundidas por pessoas que deveriam ter a responsabilidade de evitar a circulação delas.”



Associação Paulista de Medicina sofria ataques de grupos inescrupulosos, que inclusive foram alvos de investigação por parte das autoridades.

Voltando um pouco no tempo: à época da criação do programa Mais Médicos, a resistência e luta da classe nasceu dentro da APM. Inclusive, o estacionamento onde hoje temos o edifício Dr. Florisval Meinão foi ponto de encontro para diversas passeatas históricas de protesto, como aquela que colocou mais de 10 mil médicos na Avenida Paulista manifestando-se contrariamente.

Mesmo assim, pessoas inescrupulosas, a cada processo de renovação de Diretoria da Associação, ignoram os fatos e os registros históricos, plantando *fake news* de que teríamos apoiado a medida.

Ano sai, ano entra, e pessoas que praticam esse tipo de crime seguem em liberdade e atuantes, lamentavelmente. Em junho passado, a APM se viu obrigada a prestar solidariedade a César Eduardo Fernandes, ex-presidente da Associação de Obstetrícia e Ginecologia do Estado de São Paulo (Sogesp) e da Federação Brasileira das Associações de Ginecologia e Obstetrícia (Febrasgo). Profissional, de carreira ilibada, ele tornou-se alvo de campanha difamatória nas redes sociais,

com acusações graves e absolutamente mentirosas, ao constituir, com outras lideranças de especialidades médicas, o Movimento Nova AMB, que defende a correção de rumos da Associação Médica Brasileira (AMB), para que realmente esteja ao lado dos médicos em lutas por remuneração justa, condições adequadas ao exercício da Medicina, etc.

Fernandes acredita que a propagação de notícias falsas não é uma atividade inocente, mas sim que quem as produz tem mando, orientação e centralização. “As *fake news* são absolutamente condenáveis. Está ocorrendo muito na política partidária e na guerra ideológica e, lamentavelmente, estão as trazendo para dentro do movimento médico”, analisa – *confira entrevista com ele na pág. 30.*

Infelizmente, o ginecologista não foi o primeiro. Em 2017, na época da última eleição à AMB, a sanha da desinformação voltou-se a Jurandir Marcondes Ribas Filho. “Recebi muitos ataques, inclusive da imprensa. Processei um jornal que plantou notícias falsas e uma montagem em que eu aparecia com um ex-presidente da República – que, diga-se de passagem, eu jamais conheci, vi ou estive próximo. Também surgiram montagens com ex-ministros da Saúde »



FOTOS: DIVULGAÇÃO / SCYTHERS / LAILSON SANTOS



AS TRÊS PENEIRAS

Contou-me um querido amigo: “Quando você tiver de dizer algo, certifique-se de que suas palavras atravessam três peneiras. A primeira é a peneira da verdade. O que você vai dizer passa? Você viu? Ou você ouviu dizer? Se não tem certeza absoluta, não diga; guarde para você. A segunda é a peneira da bondade. Você assegura que é verdade, mas o que pretende falar faz o bem, traz felicidade? Não, não faz bem? Então, guarde a informação para você. A terceira é a peneira da necessidade. Você precisa mesmo falar sobre isso? Se a resposta é não, fique quieto.”

Acredito nisso e que seria muito bom compartilhá-lo. Penso ser necessário fazê-lo, especialmente em tempos de fake news.

JOSÉ LUIZ GOMES DO AMARAL
Presidente da Associação Paulista de Medicina



muito criticados pelos médicos na época. Ações que pregavam mentiras.”

Akira Ishida, vice-presidente da APM, foi outro alvo das *fake news* no último ano, quando pretendia ocupar uma cadeira no Conselho Federal de Medicina. Conforme relata, a sua defesa na época – que segue atual – da necessidade de uma regulamentação da Telemedicina, após amplo debate com a classe, fez com que grupos o rotulassem como ‘telegesso’ (Ishida é ortopedista), como se o médico defendesse que fossem liberadas todas as ferramentas sem segurança, justamente o contrário do que ele acredita.

“Além disso, houve postagens pesadas nas redes sociais, questionando a minha integridade, duvidando do meu caráter, me taxando de desonesto. Na época, denunciou à Comissão Eleitoral do CFM, mas como eventualmente tiraram as publicações do ar, ficou por isso mesmo”, adiciona o vice-presidente da APM.

Clóvis Francisco Constantino, diretor de Previdência e Mutualismo da APM, passou por experiência semelhante quando fez parte de uma das chapas que se candidataram ao Conselho Regional do Estado de São Paulo (Cremesp), há dois anos. “Todo o grupo sofreu com isso. As *fake news* são postagens falsas e agressivas, com conotação de calúnia e agressão pessoal, transcendendo as eleições. Abala passar por isso no momento.”

Em seu entendimento, a prática é um prejuízo grande ao movimento médico, que nas últimas duas décadas e meia sempre caminhou em unidade, não só no estado de São Paulo, mas em todo o território nacional. “De repente, com o advento das redes sociais, ambiente que não requer comunicação formal e estabelecida legalmente, as pessoas passaram a se valer de mensagens imediatas”, analisa.

A avaliação é parecida com a de Roberto Lotfi Jr., também vice-presidente da Associação: “Quem inventa *fake news* tem pouco cérebro. A política associativa – e mesmo a partidária – deve ser discutida por ideias, buscando o convencimento. Quem usa agressividade pessoal contra os concorrentes, tratando como inimigos, banaliza e empobrece o movimento médico. Fazer críticas é absolutamente razoável, mas demanda inteligência suficiente para analisar e discutir. Inventar mentiras é desprezar a inteligência alheia”.

Lotfi Jr. também foi alvo de difamações em 2018, quando candidato a uma das cadeiras do Cremesp. “Tento me colocar acima dessas discussões, buscando ignorar. Mas isso nos agride no aspecto pessoal, magoa pessoas, e assim me senti na ocasião. Política médica só tem um sentido: melhorar a situação do profissional de Medicina. *Fake news* magoam e agridem familiares, filhos, netos, esposa. É uma agressão que não leva em conta a privacidade e a vida pessoal dos indivíduos.”

DEFESA DO MÉDICO É A PRIORIDADE DA APM



LIDERANÇA Os principais movimentos em defesa do médico e da Saúde nasceram na APM

Conquistas da classe em anos recentes, com papel determinante da Associação Paulista de Medicina, evidenciam o quanto vale uma Defesa Profissional combativa e compromissada

DA REDAÇÃO

QUANDO 2019 SE encaminhava para o final, os médicos alcançaram relevante avanço para a classe: uma carreira federal, com forma de contratação e remuneração adequadas, bandeira histórica da Associação Paulista de Medicina. A novidade chegou no escopo do projeto “Médicos pelo Brasil”, que prevê 18 mil postos de trabalhos para médicos, sendo 13 mil em municípios de difícil provimento.

Os profissionais são selecionados por meio de processos seletivos eliminatórios e classificatórios que contemplam duas funções diferentes: médico de família e comunidade e tutor médico. Aliada a um curso de especialização em Medicina de Família e Comunidade, a estratégia paga aos profissionais uma bolsa-formação no valor de R\$ 12 mil mensais líquidos, com gratificações que vão de R\$ 3 mil a R\$ 6 mil adicionais, a depender da localidade de exercício.

Após a proposição do Ministério da Saúde chegar ao Congresso Nacional, recebeu diversas emendas parlamentares que retalharam os objetivos iniciais. A mais nociva delas permitia a revalidação de diplomas emitidos em países estrangeiros por faculdades privadas [leia mais na pág. 24]. A pressão da APM e de outras entidades médicas, que mostraram à sociedade dados sobre os perigos de modificar as regras do Exame do Revalida daquela maneira, fez com que o Executivo vetasse tal trecho.

A influência da Associação Paulista de Medicina também nesse processo foi resultado do trabalho de aproximação com parlamentares – de todas as vertentes políticas – que são contatados de tempos em tempos para conhecerem as princi- >>



↘ pais demandas dos médicos. Importante relacionamento desta natureza se deu com Luiz Henrique Mandetta, com quem a Diretoria da APM estreitou laços há muito tempo, quando o ex-ministro da Saúde ainda era deputado federal.

Aliás, foi um esforço conjunto entre Mandetta e APM que levou, no final de 2017, ao estabelecimento do Instituto Brasil de Medicina (IBDM), entidade que reúne representantes de diversas sociedades médicas e que dá sustentação à Frente Parlamentar de Medicina (FPMed) em Brasília (DF).

O intuito da Diretoria da APM, com a FPMed, é ter uma forma de marcar a posição dos médicos paulistas e brasileiros no Congresso Nacional, antecipando as tendências a serem discutidas, em vez de apenas lutarem contra os projetos que prejudicam a classe e o setor da Saúde como um todo.

TRIBUTAÇÃO

Esse e outros movimentos de aproximação com o Parlamento também levaram a Associação Paulista de Medicina a

HISTÓRIA

Mesmo antes do lançamento do Mais Médicos, em 2013, a APM já liderava movimento contrário à revalidação automática de diplomas

alcançar benefícios aos médicos no que se refere à tributação. O mais notável: a mudança de Tabela dos Médicos no sistema de recolhimento de impostos do Simples Nacional, em vigor desde janeiro de 2018, por conta da Lei Complementar 155/2016. A alteração fez com que os profissionais de Medicina passassem a pagar menores alíquotas – no Simples – que vão de 6% a 19,5% (a depender de alguns critérios). Antes, eles estavam em uma faixa de 16,93% a 22,45%.

A mobilização para incluir os médicos no Simples foi iniciada pelos diretores de Defesa Profissional da APM, Marun David Cury e João Sobreira de Moura Neto, ainda em 2012, em articulação com o então ministro-chefe da Secretaria da Micro e Pequeno Empresa, Guilherme Afif Domingos.

Marun Cury, inclusive, esteve no Plenário da Câmara dos Deputados em 2014 para defender a posição dos médicos. A partir daí, houve uma maratona de encontros com a classe política, argumentando em prol dos interesses da classe. O trabalho rendeu frutos e, naquele ano, os médicos foram enquadrados. A luta continuou, para a transferência dos profissionais da Medicina para uma >>

Sucessivas denúncias da Associação à imprensa barraram propostas de planos de saúde com cobertura reduzida



PROTAGONISMO Diretoria da APM é referência para a imprensa nacional nos assuntos da Saúde

FOTOS: ARQUIVO APM / BBUSTOS FOTOGRAFIA



faixa de tributação mais adequada dentro do Simples Nacional, com a redução de alíquotas, o que também se consumou como já apresentado.

A Defesa Profissional da APM também foi determinante, em anos recentes, por outras conquistas, como a isenção do pagamento de TRSS para médicos paulistas que não geram lixo; e as negociações com a Prefeitura de São Paulo que criaram um programa de regularização de débitos de dívidas do Imposto Sobre Serviços (ISS).

COMISSÃO ESTADUAL DE NEGOCIAÇÃO

Entre as iniciativas da Defesa Profissional, merece destaque ainda a Comissão Estadual de Negociação com os planos de saúde. Ela foi criada em 2012 e se mantém ativa até hoje, com o intuito de levar as reivindicações médicas diretamente às operadoras da saúde suplementar.

Anualmente, esse grupo – que tem apoio das Regionais da APM, da Academia de Medicina de São Paulo e das sociedades de especialidades paulistas e nacionais com sede em São Paulo – define os pleitos dos médicos em Assembleia, compondo pauta de negociação. Entre as demandas de 2019, que já tiveram resultados concretos, estava 14,07% de reajuste – 4,07% relativos ao Índice de Preços ao Consumidor Amplo (IPCA) entre 2018 e 2019, mais 10% de recomposição dos valores perdidos historicamente. Ao todo, 28 operadoras foram contatadas para apresentar propostas de reajustes para consultas e procedimentos médicos,



MARCOS
(1) Trabalho conjunto com as sociedades de especialidades;
(2) Movimento na Catedral da Sé por melhorias ao SUS,
(3) Coletiva de imprensa em conjunto com entidades de defesa do consumidor

das quais 19 responderam positivamente.

A pauta do ano passado também solicitava aos planos de saúde que houvesse negociação prévia para a implantação de formas diferenciadas de remuneração que não por serviços prestados – o famoso fee for service. Afinal, os médicos devem ter sua voz ouvida e levada em conta. Além disso, a APM solicitou que não houvesse descredenciamentos por mais um ano.

Historicamente, a Associação Paulista de Medicina atua por uma regulamentação mais incisiva na Saúde Suplementar sobre a relação entre operadoras e prestadores. A Lei 13.003/2014, que dispõe sobre a contratualização entre as partes, foi resultado disso. Desde então, a enti- >>

dade segue contribuindo para o debate do setor, estudando formas de remuneração e novos modelos de negócio que empoderem os médicos.

Há quase uma década, a APM, por meio da Comissão Estadual de Negociação, mantém-se firme na defesa dos cidadãos e dos médicos, se aliando, inclusive, às entidades de defesa do consumidor. Nos últimos 10 anos, diversas tentativas das empresas de estabelecer planos de saúde limitados, “acessíveis”, com coparticipação ou franquia, entre outras modalidades, foram freadas graças ao ímpeto da APM de criar movimentos de denúncias e resistência, inclusive divulgados em entrevistas coletivas à imprensa.

TELEMEDICINA

No início de 2019, logo após o Conselho Federal de Medicina (CFM) lançar sua tentativa de disciplinar a Telemedicina (Resolução 2.227/2018), sem uma consulta adequada à classe, a APM entendeu que precisava levar a opinião dos médicos paulistas à autarquia federal. Desta maneira, reuniu em sua sede diretores, associados e representantes de sociedades de especialidades para três debates presenciais sobre o tema, em fevereiro do ano passado. A pressão espalhou-se por todo o País e o Conselho revogou a medida e começou a colher sugestões, conforme a APM defendia.

Nos debates da APM, aliás, todos os pontos propostos na resolução 2.227 do Conselho foram lidos e



VANGUARDA
(4) Proximidade com Luiz Henrique Mandetta desde que era deputado federal;
(5) Coordenação da Comissão Estadual de Negociação com os planos de saúde

amplamente discutidos, bem como outras demandas que surgiram. Destas reuniões, saiu um documento com uma série de propostas que foram rapidamente encaminhadas ao CFM.

Em março deste ano, houve por parte do CFM o recebimento de consultas da sociedade civil sobre o tema e a APM reforçou a posição dos médicos paulistas, reencaminhando suas proposições. A expectativa da Diretoria da Associação é de que o material seja subsídio para uma regulamentação permanente da Telemedicina, que deverá ocorrer após a contenção da pandemia de Covid-19 – uma vez que, até o momento, as regras válidas para a Telemedicina datam de 2002 (com exceção das regras emergenciais que foram instituídas enquanto durar o combate ao novo coronavírus). ●



FOTOS: ARQUIVO APM / BBUSTOS FOTOGRAFIA

APM também liderou o recolhimento de sugestões dos médicos paulistas sobre a Resolução de Telemedicina

EDIFÍCIO DR. FLORISVAL MEINÃO

SUCESSO EM RECEITAS

Com gestão responsável e austera, Associação reforça seu caminho em direção à autosustentabilidade financeira

DA REDAÇÃO

EM JUNHO DE 2018, quando a Associação Paulista de Medicina inaugurou seu novo edifício, não somente um patrimônio imóvel – avaliado em R\$ 80 milhões – e uma fonte de recursos eram materializados. Naquele momento, se edificava um sonho que surgiu ainda em 2012. Na noite do lançamento do empreendimento, o presidente da APM, José Luiz Gomes do Amaral, e o ex-presidente Florisval Meinão – responsável por gestar este plano – firmaram esperanças que logo se confirmariam em realidade: nascia ali o alicerce de uma nova etapa da APM do futuro, resultado de uma sucessão de administrações responsáveis e comprometidas com os médicos associados e todos os demais do estado de São Paulo.

“Estamos vivendo um momento particularmente marcante para a história da Associação Paulista de Medicina. »

78%
DAS UNIDADES
ESTÃO OCUPADAS

34%
É O SUPERÁVIT
PREVISTO PARA 2020



PATRIMÔNIO
O prédio, cuja construção custou R\$ 32 milhões, está avaliado em R\$ 80 milhões

FOTOS: ARQUIVO APM / BBUSTOS FOTOGRAFIA

» A construção deste edifício só foi um sonho tornado realidade em função da dedicação, sensibilidade e capacidade de decisão de uma Diretoria coesa e muito bem coordenada pelo Dr. Florisval Meinão”, declarou Amaral à época.

Ao todo, são 22 andares construídos, com dois subsolos e oito andares dedicados a mais de 100 vagas de garagem. Há um andar térreo com amplo salão, 117 unidades com fins residenciais que vão do 8º ao 20º piso (de 30m² a 40m²) e área de cobertura com piscina, academia e salão de festas.

SUPERÁVIT ATÉ EM TEMPOS DE CRISE

Todos os apartamentos – disponíveis para locação convencional ou por temporada – são equipados com ar-condicionado e fogão *cooktop*. Muitas unidades foram inauguradas com eletrodomésticos, televisão, geladeira, micro-ondas, cama, banquetas de cozinha e enxoval completo, além dos mobiliários de quarto e cozinha, gabinete de banheiro e piso. Atualmente, 78% estão ocupados, proporcionando um superávit na ordem de 34% este ano.

Todo esse investimento – realizado sem nenhum empréstimo ou financiamento – tem um único objetivo: contribuir com a autossustentabilidade financeira da APM. Desta maneira, a renda dos aluguéis dos imóveis é revertida para a manutenção da entidade, que segue atuando na defesa dos médicos frente aos desafios existentes. Mas, se o olhar agora é ao futuro da instituição, é preciso retomar o que o Edifício Dr. Florisval Meinão representou no passado.

HISTÓRICO DA OBRA

No início da primeira gestão de Florisval Meinão frente à Associação Paulista de Medicina, o diagnóstico era temerário. Naquele fim de 2011, a relação entre despesas e receitas da entidade estava em 98% e, trazendo mais desafios ao cenário, a extinção da Lei do Selo Médico apontava uma perspectiva pessimista para o ano seguinte, com previsão orçamentária de um déficit de R\$ 2 milhões.

De partida, esta administração teve de tomar medidas urgentes e estrutu-

radas visando à recuperação financeira da APM. Com realização cirúrgica do planejamento, já em 2012 a instituição contrariou as expectativas e atingiu um superávit de R\$ 1 milhão.

Foi nessa época também que surgiu o risco de a Associação perder o terreno onde hoje está o novo prédio, no qual funcionava o antigo estacionamento da sede. Àquela altura, a Prefeitura de São Paulo notificou a APM por julgar que a área, no centro da capital paulista, era subutilizada. Em resposta ágil ao problema, a Diretoria de Meinão protocolou o projeto de construção de um prédio multifuncional no local, garantindo a manutenção da propriedade pela APM.

O grupo diretivo-administrativo – hoje liderado por José Luiz Gomes do Amaral – instituiu um controle rígido dos gastos, que resultou em resultados operacionais melhores ano após ano. Desta forma, a Associação passou a ter »



FONTE DE RENDA
Unidades residenciais são alugadas em contratos regulares e por temporada, além do estacionamento com acesso ao prédio da APM



PRESTAÇÃO DE CONTAS

aplicações em bancos brasileiros de grande porte. Esses investimentos tornaram possível o custeio da construção do Edifício Dr. Florisval Meinão e de outros projetos importantes, como as reformas na sede social, no Clube de Campo e nas Regionais.

Durante as obras, para o resgate dos recursos, a Diretoria sempre priorizou a descapitalização do fundo que apresentasse menor rendimento durante o período de análise. A APM, inclusive, contou com a consultoria de segmentos especializados em gestão de negócios imobiliários para avaliar os modelos de rentabilização do novo edifício, reforçando a sua autossustentabilidade.

Ao todo, a obra custou R\$ 32 milhões

CLUBE DE CAMPO
Diversas melhorias foram feitas nos últimos anos, como na central de convivência



– em valores corrigidos pelo Índice Nacional de Custo de Construção à época da inauguração. O dinheiro aplicado saiu dos investimentos da Associação Paulista de Medicina, que não recorreu a um só centavo de financiamentos nem a empréstimos de qualquer natureza.

REFORMAS ADMINISTRATIVAS

Outra marca da APM na última década é o foco no associado, com mudanças que buscam sempre facilitar a rotina dos médicos. Uma grande mudança nesse sentido foi formalizada em janeiro deste ano – em que a Associação completa nove décadas, inclusive – com a inauguração de uma nova área de atendimento aos associados na entidade.

“Essa foi a primeira ação de 2020, que marca nossos 90 anos. A APM não envelhece, ela se renova. Nesse processo de renovação, temos o privilégio de aqui estarmos, o que é certamente uma honra e imensa responsabilidade. Mas uma responsabilidade que todos assumimos com imenso prazer”, declarou José Luiz Gomes do Amaral na inauguração do espaço.

A área em questão fica no andar térreo do Edifício Dr. Florisval Meinão, mais próxima do estacionamento e com fácil acesso ao prédio da Associação. Lá estão reunidas todas as pessoas responsáveis pelos serviços ofertados pela instituição, além dos parceiros que cuidam de serviços para automóveis, seguros, planos de saúde etc. Assim, os associados têm maior conforto e facilidade na hora de usufruírem de seus benefícios.

O presidente da APM liderou outras mudanças na sede social, com o intuito de otimizar espaços e integrar os trabalhos. Agora, grande parte dos colaboradores está reunida em novas e modernas instalações no 1º andar da instituição. A ação não representa mera realocação, mas um conjunto de reformas administrativas e funcionais planejadas durante meses – e que seguem a linha que começou há anos, quando Florisval Meinão assumiu >>

FOTOS: ARQUIVO APM / BBUSTOS FOTOGRAFIA



SEDE SOCIAL

Associados ganharam nova área de atendimento e Auditório Nobre foi revitalizado

e iniciou as primeiras mudanças na gestão da instituição. São ações para racionalizar o uso dos recursos, reduzir os gastos com toda a estrutura e, ao mesmo tempo, melhorar a qualidade de atendimento aos associados.

Desde 2012, são muitas iniciativas com esse objetivo. A sede social, por exemplo, passou por melhorias hidráulicas e elétricas, além da recém-concluída revitalização do Auditório Nobre da instituição, que foi beneficiado com condições de acessibilidade e modernos sistemas audiovisuais. Já o Clube de Campo da APM passou por obras no restaurante, na central de convivência, nas quadras, nas hospedagens, no sistema de

abastecimento de água e tornou-se adaptado a deficientes físicos, entre outras melhorias.

Inaugurado em 2017, o espaço térreo multifuncional da APM – com ligação ao Edifício Dr. Florisval Meinão – é outro marco visando os associados. No lugar do antigo café e modesta área de atendimento, há hoje um moderno e amplo espaço com lanchonete, sofás, poltronas e computadores. A Biblioteca da Associação também está sendo realocada para o térreo, que se tornou sede frequente de diversas exposições e iniciativas culturais.

Além das reformas citadas, a APM busca dia após dia para se tornar menos onerosa e burocrática e mais ágil e eficiente. A instituição realiza planejamentos estratégicos para se compatibilizar com as melhores práticas de mercado. Não há projeto, hoje, que não passe por rigoroso processo de análise e verificação de objetivos e metas, para que cada centavo investido tenha retorno e amplie o patrimônio dos médicos associados, a quem a Associação Paulista de Medicina de fato pertence. ●



Auditório Nobre da APM agora conta com acessibilidade completa e moderno sistema audiovisual

APM E A UNIÃO DAS ENTIDADES POR FUTURO MELHOR

Resgate da coesão entre instituições da classe é a base da valorização profissional DA REDAÇÃO

“É PAPEL DA APM entender e atender cada vez mais e melhor as necessidades dos médicos. Diversificarmos e oferecermos serviços e benefícios de qualidade em diversos campos, como educação médica continuada, atuação em consultórios, em hospitais, sem

descuidar do lazer, cultura e convívio com a família. Com relação às Regionais, a ideia é avançar na nossa integração, compartilhando serviços e oferecendo suporte de infraestrutura.”

Essas foram as palavras de José Luiz Gomes do Amaral à **Revista da APM**, em novembro de 2017, após

ser eleito presidente da instituição. O atual mandatário da Associação fez um sumário que, como podemos comprovar hoje, norteou todo o seu mandato. A capilaridade da entidade jamais foi tão marcante e, mesmo com percalços no caminho, o associativismo médico começa a abandonar rugas e caminhar em prol de seu objetivo primário: fazer evoluir a Medicina e a prática médica.

Ele não tardou para colocar as palavras em prática. Já no início de seu mandato, o presidente da APM reuniu, por três dias, em São Pedro (SP), cerca de 100 representantes da entidade, entre diretores, presidentes de Regionais, delegados e membros do Conselho Fiscal, que estabeleceram um planejamento estratégico para o triênio 2017-2020. Todo o material foi compilado pela Diretoria da APM, que incorporou o que havia de melhor às suas prioridades, subsidiando a tomada de decisões futuras.

O Encontro de Líderes voltou a ocorrer em 2019, em junho e em dezembro, nas cidades de São Pedro e Guarujá. As reuniões tiveram sempre o intuito de rever e fazer avançar o planejamento estratégico do triênio, readeguando os planos às novas exigências em termos de informação, conectividade, interatividade, associativismo, ética, transpa- >>



PLANEJAMENTO Encontros de Líderes reúnem diretores da Estadual e de suas Regionais



MARCOS Assembleia de Delegados, Homenagem a Donaldto Cerci da Cunha em Marília e Evento dos Médicos Jovens

bleia, que começou com mais de 30 minutos de atraso, apesar de haver quórum suficiente no horário aprazado (9h).

De acordo com a Lei 3.268/1957, além dos conselheiros eleitos pelos médicos inscritos em cada estado, as Associações Médicas sediadas na capital dos respectivos estados devem indicar um conselheiro titular e um suplente.

Os indicados da APM ao Conselho Regional de Medicina do Estado de São Paulo (Cremesp) - Everaldo Porto Cunha (diretor de Comunicações) e Paulo Tadeu Falanghe (diretor de Previdência e Mutualismo) - iniciaram suas funções em setembro de 2019.

Desde então, além de suas atribuições como conselheiros no Cremesp e como diretores da APM, ambos vêm trabalhando, e com sucesso, em uma aproximação institucional, buscando intersecções e interesses comuns, com vistas ao aprimoramento da Medicina, do médico e da sociedade. ●

≡ rência e outros critérios.

É importante reforçar que neste período de gestão de Amaral, também foram realizadas cerca de uma dezena de Assembleias de Delegados, mantendo o espírito associativo da entidade. Em todos os anos, os delegados aprovaram - inclusive com louvor - a gestão financeira da APM, fosse na prestação de contas realizadas ou na apresentação de orçamento a ser desempenhado. A atual administração da Associação também liderou uma importante modernização do Estatuto Social da APM, com o intuito de facilitar a gestão. Todas as modificações foram aprovadas por unanimidade em setembro de 2019, em Assembleia Geral Extraordinária.

REPRESENTATIVIDADE

Em decorrência de um imbróglgio jurídico-associativo envolvendo as últimas eleições da Associação Médica Brasileira, que impediu a posse do presidente eleito Jurandir Marcondes Ribas Filho, ex-presidente da Associação Médica do Paraná (AMP), apoiado pela atual administração da APM, os médicos paulistas e paranaenses passaram a ser contrangidos e os primeiros, impedidos de frequentar as Assembleias da AMB.

Mesmo assim, a Diretoria da APM buscou, por meio de ações judiciais, fazer-se representada no associativismo

médico em nível nacional, logrando êxito. Em outubro último, 47 delegados representantes da APM e cinco da AMP estiveram na Assembleia de Delegados da AMB em Belo Horizonte (MG) e reprovaram a prestação de contas da entidade. Os dados suscitaram muitas dúvidas e, apesar dessa iniciativa, as contas acabaram aprovadas por uma margem estreita de votos.

O demonstrativo da movimentação financeira necessário para análise foi enviado aos delegados em questão na madrugada do dia 29 de outubro, a menos de sete horas do início da Assem-



também foram realizados. Ao todo, mais de 50 delas foram contempladas com reformas – em valores que superaram R\$ 3,8 milhões desde 2018, sem contar o montante destinado a esse fim desde 2012 [confira no quadro ao lado].

Essa é uma das formas de a Associação continuar investindo em seu patrimônio, o que também fortalece sua marca, com a adequação e a padronização das fachadas das Regionais em todo o estado.

Além disso, desde a gestão de Florisval Meinão à frente da APM Estadual – o que se manteve na presidência de José Luiz Gomes do Amaral –, o cálculo para o repasse orçamentário às Regionais foi simplificado e aumentou consideravelmente.

Antes, o dinheiro destinado às Regionais variava de acordo com cinco modelos: participação de mercado; número de segurados; vendas dos formulários de atestados médicos; comissão sobre cobranças de inadimplentes; e reembolso nos serviços jurídicos, de despachante etc. Há alguns anos, o modelo foi uniformizado, beneficiando as APMs locais e a própria Estadual,

MELHORIAS
Amparo, Leme, Barueri e Marília foram algumas das Regionais beneficiadas nos últimos anos



FOTOS: ARQUIVO APM

REGIONAIS CADA VEZ MAIS FORTES

Administração Estadual tem fortificado a relação com as APMs do interior com apoio à gestão DA REDAÇÃO

As mudanças e os alinhamentos administrativos que tornaram possível a inauguração do Edifício Dr. Florisval Meinão também permitiram que a Associação Paulista de Medicina realizasse, nos últimos anos, investimentos em outras áreas. E as Regionais foram muito beneficiadas, com verbas destinadas exclusivamente a elas nas previsões orçamentárias da entidade estadual.

Com esse trabalho, intensificaram-se as visitas às Casas do Médico em todo o estado, buscando vistoriá-las no que diz respeito a alvarás, condições de acessibilidade, segurança e instalações hidráulicas e elétricas. Reparos nesses sentidos



que não precisa mais de cinco áreas técnicas destinadas a calcular os valores devidos.

FORTELECIMENTO DOS LAÇOS

A aproximação da entidade com suas Regionais teve tamanho destaque que é possível notar nas reuniões, encontros e Assembleias em São Paulo a presença massiva dos representantes do interior, demonstrando a união conquistada.

Os Encontros de Líderes também são indicadores do sucesso dessa política. Algumas reuniões de Diretoria da APM Estadual foram realizadas em Regionais, bem como as reuniões Distritais ocorrem a cada 15 dias na sede Estadual.

Outro eixo de apoio diz respeito à Contabilidade. Desde 2017, o processo de quase duas dezenas de Regionais é realizado pela APM Estadual. O procedimento, inclusive, é idêntico ao realizado em São Paulo, incluindo a geração de guia para recolhimento de impostos e classificação de despesas.

Em outros casos, a área de Recursos Humanos da APM também fecha a folha de pagamento das entidades do interior. Essa é mais uma forma de a entidade alinhar os serviços, oferecendo excelência aos médicos de todas as cidades de São Paulo.

Cabe ressaltar que todas as mudanças nos últimos anos visam fortalecer a grande missão da Associação Paulista de Medicina, desde sua fundação em 1930, de representar e defender o médico, na sua atividade profissional, e, ao mesmo tempo, lutar por uma assistência de qualidade à população em todo o estado de São Paulo.

Aumento dos repasses, valorização do patrimônio e serviços integrados de Contabilidade, RH e outros são alguns dos benefícios ao interior



REMESSAS DE VERBAS ÀS REGIONAIS DA APM

	2018	2019	Jan-Mai 2020
RECEBIMENTOS de contribuições associativas (interior)	5.133.599,50	5.131.682,66	1.938.857,76
REMESSAS às Regionais	5.781.482,03 (113%)	4.626.183,11 (90%)	1.702.690,46 (88%)
↳ Comissões sem cobrança associativa	2.872.394,95	2.881.716,17	1.124.263,08
↳ Reformas, equipamentos e periféricos	2.416.093,66	994.865,97	352.081,59
↳ Reembolsos diversos	293.344,42	433.977,03	174.345,79
↳ Reembolsos administrativos	293.344,42	433.977,03	174.345,79
↳ Doações	72.649,00	144.481,94	5.000,00
↳ Outros	-	18.142,00	-
COMISSÕES às Regionais pela venda de formulários de atestados	270.225,00	278.915,00	69.496,00

VALORES EM REAIS (R\$)

REVALIDAÇÃO DE DIPLOMAS PELA QUALIDADE DA SAÚDE

Avaliação dos profissionais formados no exterior e dos egressos, além da excelência do ensino na graduação e nas residências, é fundamental para exercer a Medicina no Brasil

DA REDAÇÃO

TALVEZ UMA DAS marcas mais incisivas da Associação Paulista de Medicina na última década tenha sido a defesa da qualidade na Educação médica, tanto na graduação quanto nas especializações. Ao longo deste período, a **Revista da APM** realizou uma série de matérias e especiais sobre o tema, convidando especialistas para fazerem diagnósticos sobre a formação na faculdade, a situação das escolas médicas no Brasil, os programas de Residência Médica, as escolas fronteiriças e a revalidação de diplomas de médicos estrangeiros, entre outros aspectos.

A entidade também reuniu autoridades sobre o assunto para ouvir proposições e análises e participou de diversos debates junto à sociedade civil. Essa atuação teve resultado amplo e favorável em março deste ano, quando a Associação fez uma grande mobilização, junto de suas Regionais, das sociedades de especialidades e de outras entidades médicas estaduais e nacionais, contra a possibilidade de revalidação de diplomas de Medicina expedidos no exterior por universidades privadas. Esse mecanismo passou a ser considerado por uma Emenda Parlamentar, mas foi vetado pelo Executivo após o empenho dos médicos.

Recentemente, em abril, a Associação



também se posicionou contrariamente ao que se chamou de “Revalida temporário”. A solicitação partiu de alguns governadores que, diante do aumento da demanda por médicos durante a pandemia de Covid-19, solicitaram ao Ministério da Saúde permissão para autorizar médicos formados no exterior a atuarem profissionalmente durante o combate ao coronavírus, mesmo sem »

EXAME
Médicos formados no Brasil também devem ser aprovados em teste antes de obter registros profissionais

FOTOS: UNSPLASH / WAVEBREAKMEDIA

passar pelos protocolos formais de revalidação de conhecimento e formação.

José Luiz Gomes do Amaral, presidente da APM, foi enfático à época, registrando seu posicionamento histórico: “Lamentamos profundamente o retorno da proposta de licença para o exercício profissional a diplomados no exterior cuja qualificação não seja certificada no Brasil. Há anos, vários subterfúgios têm sido utilizados para permitir que se ultrapasse a etapa da certificação. Entendemos que a licença para o exercício da Medicina deve passar por equivalência curricular e exame de proficiência, no caso o Revalida. É inadmissível usar a pandemia que assola o País como pretexto para fazer voltar à tona esta despropositada questão”.

“Entendemos que a licença para o exercício da Medicina deve passar por equivalência curricular e exame de proficiência, no caso o Revalida”

JOSÉ LUIZ GOMES DO AMARAL



POSIÇÃO SOBRE ESCOLAS MÉDICAS

A Diretoria da Associação também marcou presença neste debate preparando um firme posicionamento contra a abertura indiscriminada de novos cursos de Medicina e/ou a ampliação de vagas nos cursos existentes. O documento foi resultado de uma série de reuniões de um grupo de trabalho, coordenado pelo diretor de Comunicações, Everaldo Porto Cunha, que se debruçou sobre o tema. O material foi divulgado à imprensa e à sociedade, em setembro de 2019, dizendo:

• “Há 337 faculdades de Medicina em operação no País, formando mais de

34.000 médicos por ano, sendo mais de 7.000 no estado de São Paulo. Em 15 anos, haverá no Brasil mais de 1,5 milhão de profissionais em atividade.

• Em contraposição, o crescimento populacional do Brasil tende a se estabilizar e regredir por volta de 2042.

• O crescimento do número de profissionais não produz qualquer efeito sobre a distribuição de médicos no nosso estado ou no País.

• A disponibilidade de cenários de prática durante todo o curso e a oferta de vagas de residência, fundamentais à formação do médico e previstas na legislação pertinente, não são observadas.

Faz-se necessário revisar o número de vagas oferecidas pelas faculdades de Medicina do País, à luz da capacidade de formação qualificada de médicos.

É urgente interromper a autorização de novos cursos e/ou de vagas em curso de Medicina até que as instâncias reguladoras apliquem na integralidade o disposto nas Diretrizes Curriculares do Ensino médico e nos Contratos Organizativos regulamentadores de funcionamento dessas faculdades, mediante isenta fiscalização e cuidadosa análise dos resultados.

Propõe-se a introdução imediata de exame obrigatório a todos os formandos das faculdades brasileiras de Medicina, instrumento essencial para garantir a segurança e a qualidade do atendimento à população.

A APM defende que apenas os médicos aprovados no exame obrigatório possam obter seu registro profissional.

E que o exame nacional obrigatório faça parte do processo de revalidação de diplomas médicos para os graduados no exterior que pleiteiem exercer a prática médica no Brasil.

A APM propõe ainda que as faculdades de Medicina sejam responsabilizadas pelo desempenho de seus alunos no exame nacional obrigatório, e que aquelas com 50% ou menos de aprovação sejam revalidadas em curto prazo, com revisão do número de vagas oferecidas.

Que os resultados do exame obrigatório sejam divulgados e de conhecimento público.”



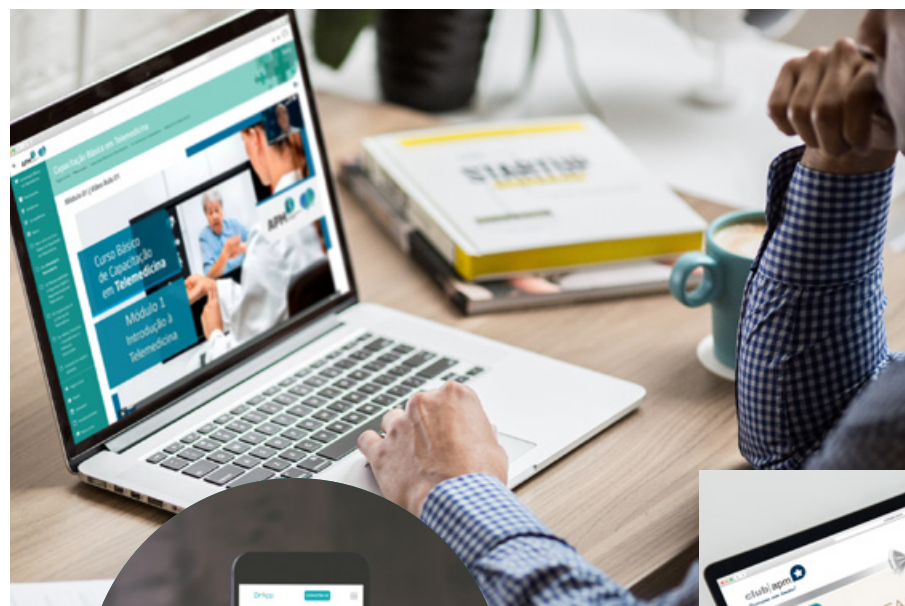

VANTAGENS

Atendimento pelo DrApp, Curso de Telemedicina e nova plataforma do Clube de Benefícios são conquistas recentes dos médicos



MAIS BENEFÍCIOS E SERVIÇOS AO ASSOCIADO

Pandemia acelera trabalhos em relação à Telemedicina e Saúde Digital; entidade também fortalece organização de eventos, benefícios e serviços DA REDAÇÃO

A PANDEMIA DO novo coronavírus fez com que a Associação Paulista de Medicina intensificasse a diversificação de benefícios e serviços ofertados aos associados, setor em que a atuação tem sido prolífica nesta gestão. A principal novidade foi o estabelecimento de uma plataforma exclusiva, segura e robusta para que os médicos tenham a estrutura necessária para realizar atendimentos remotos de qualidade. A iniciativa aconteceu em parceria com a Teladoc Health, considerada uma das maiores empresas de Telemedicina do mundo.

E a Associação não parou por aí: de maneira complementar, lançou o curso “Capacitação Básica em Telemedicina”, dedicado somente a médicos, com carga horária de 10 horas. O objetivo do programa é, justamente, passar os conhecimentos básicos para que a >>



EVENTOS DE SUCESSO

Global Summit Telemedicine & Digital Health, Congresso de História da Medicina e de Neurogenética são alguns exemplos

produção de outras atividades científicas. Nos últimos anos, foram realizados em parcerias com sociedades de especialidades grandes eventos como os Congressos Paulistas de Neurologia e de Medicina do Sono e os Congressos Brasileiros de Cefaleia, de Neurogenética e de História da Medicina.

Fora estes, são centenas de eventos próprios todos os anos, como simpósios, jornadas e outros. A Associação também tem se destacado pela promoção de iniciativas socioculturais como eventos, exposições e atividades de humanização hospitalar. Inclusive, neste momento de pandemia, criou versões on-line dos seus tradicionais projetos Música em Pauta e Cine Debate.

BENEFÍCIOS

Este é outro campo em que a ação da APM foi intensa nos últimos anos. Esta gestão destacou-se pela busca ativa e constante de novas soluções para oferecer aos médicos. Por exemplo, foi disponibilizado sem custo aos associados um seguro de vida com cobertura de Diárias por Incapacidade Temporária (DIT).

A Associação mantém, também, há 11 anos, um Clube de Benefícios com mais de uma centena de parceiros dos mais diversos segmentos que oferecem produtos e serviços com descontos e condições especiais aos médicos - cuja plataforma foi reformulada recentemente, para trazer mais comodidade aos associados.

Além disso, há os muito utilizados e tradicionais serviços oferecidos pela entidade, tais como: obtenção do Cadastro Nacional dos Estabelecimentos de Saúde (Cnes); assessoria para requerer aposentadoria pelo INSS; obtenção de certidões na Receita Federal, Justiça do Trabalho ou de outra natureza; auxílio em serviços com o Detran/SP; trâmites relacionados à Prefeitura de São Paulo e à Vigilância Sanitária; e muito mais. ●

Ofertas da APM contemplam auxílios para a vida profissional do médico, familiar, lazer etc.

Telemedicina seja praticada de maneira eficaz e segura.

Indicando a firme atuação do presidente José Luiz Gomes do Amaral e de sua Diretoria neste tema, em maio do ano passado, a APM já havia firmado parceria com a plataforma DrApp, que coloca um contingente de cinco milhões de pacientes conectados diretamente com os associados para, a qualquer momento, agendar consultas e a realização de procedimentos [leia mais na pág. 28].

Se engana, porém, quem pensa que a Associação Paulista de Medicina se voltou à Telemedicina somente pela imposição da pandemia do novo coronavírus. Além das plataformas supracitadas e das contribuições com a regulação do assunto [leia mais na pág. 12], a entidade é responsável - junto do Transamerica Expo Center - pelo maior evento sobre Telemedicina e Saúde Digital da América Latina.

A primeira edição do Global Summit Telemedicine & Digital Health, realizada em abril de 2019, reuniu cerca de 1.500 pessoas. A próxima ocorrerá entre 13 e 16 de outubro, totalmente on-line, e está com as inscrições abertas. Além dos eventos principais, a organização viaja o Brasil realizando *warm ups*, pequenos eventos de aquecimento, debatendo aspectos específicos dos temas abordados.

A APM também tem intensificado a



FOTOS: ARQUIVO APM / BBUSTOS FOTOGRAFIA

CONSULTAS PARTICULARES E EXAMES LABORATORIAIS AO ALCANCE DE TODOS

Plataforma DrApp-APM faz o elo entre profissionais e pacientes, disponibilizando consultas particulares a valores acessíveis

DA REDAÇÃO

TER UM PLANO de saúde ativo já não era fácil para a maioria da população brasileira. Historicamente, a assistência no serviço público de saúde acabava sendo a opção, a despeito de todos os problemas de dificuldade de acesso. Agora, com a pandemia da Covid-19, o gargalo tornou-se ainda mais justo.

Pensando em preservar o direito ao atendimento médico de qualidade em um momento de tanta fragilidade, a plataforma DrApp-APM faz o elo entre profissionais e pacientes, disponibilizando consultas particulares a valores acessíveis, cerca de 80% mais econômicos, além de exames laboratoriais em instituições de prestígio.

Sem mensalidades, carências, limites de idade e restrições, o DrApp é extensivo aos familiares e seus agregados. Fugindo à regra de mercado, como os preços praticados são acessíveis, os reembolsos de consultas e de exames laboratoriais junto aos planos de saúde em regra podem ser totais.

Para completar, a parceria entre a Associação Paulista de Medicina e o DrApp lançará, em breve, um aplicativo de Telemedicina para que os médicos associados possam proceder teleconsultas e teleorientações.

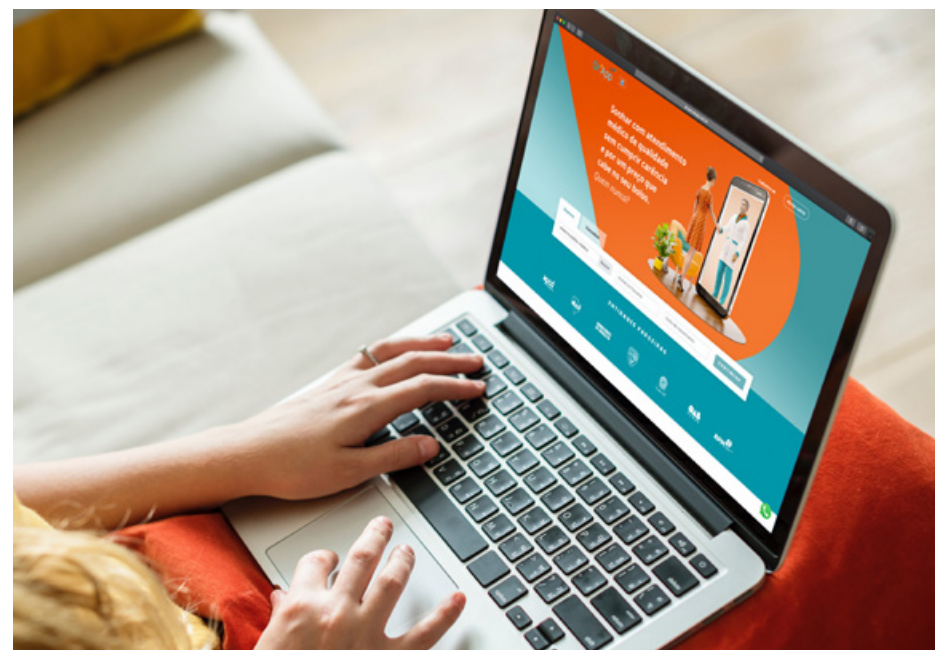

BENEFÍCIO

Para integrar a plataforma e poder atender pacientes, é preciso ser associado à APM

REDUZINDO DIFERENÇAS SOCIAIS

Para Florisval Meinão, diretor Administrativo da APM, o DrApp é mais uma oportunidade de renda para os profissionais da Medicina e uma ótima opção de assistência para os cidadãos. “Os médicos enfrentam muitas dificuldades ao abrir um consultório, trabalhar como autônomo ou serem contratados via CLT. A união entre Medicina e tecnologia ajuda na criação de novas possibilidades”, pontua.

O momento atual, principalmente na área da Saúde, é de crise e de transição. “O desafio não é apenas diagnosticar e »



tratar novas doenças ou as já existentes; é reduzir as diferenças sociais, fazem com que o progresso assistido seja estendido a toda humanidade. A meta da APM é criar serviços e benefícios que agreguem valor à prática diária e aos pacientes”, enfatiza José Luiz Gomes do Amaral, presidente da Associação.

Para os médicos que atendem via DrApp, as possibilidades são das melhores. O valor praticado é de livre arbítrio do profissional, desde que respeitados os portes mínimos da Classificação Brasileira Hierarquizada de Procedimentos Médicos (CBHPM); não há qualquer taxa ou desconto sobre o pagamento (garantido por cartão de crédito e lançado integralmente pelo celular do paciente diretamente na conta bancária do médico); e não existem custos para o cadastramento: o pagamento é todo digital e automatizado, sem possibilidade de glosas.

“O sistema de busca exhibe no celular as datas e horários disponíveis de cada

“A união entre Medicina e tecnologia ajuda na criação de novas possibilidades”

FLORISVAL MEINÃO



FOTOS: DIVULGAÇÃO

médico, com sua especialidade e endereços para consultas. Os valores são previamente conhecidos e garantidos. Isso tudo representa a possibilidade da melhor escolha, sempre. Somos uma real alternativa ao atendimento à saúde - com remuneração justa. Estamos democratizando o acesso à saúde básica em consultas, tratamentos e exames particulares; tudo com excelência de qualidade, segurança e preços acessíveis”, assevera José Maria Alves de Almeida Prado, diretor do Sistema DrApp.

CONQUISTANDO O PÚBLICO

Inúmeras instituições de classe já adotaram a plataforma como solução on-line para seus membros. São elas: Caixa de Assistência dos Advogados de São Paulo (CAASP/OAB-SP), Associação dos Funcionários Públicos do Estado de São Paulo (AFPESP), Conselho Regional de Corretores de Imóveis do Estado de São Paulo (CRECI SP), Conselho Regional dos Representantes Comerciais no Estado de São Paulo (CORE-SP), Associação Paulista de Cirurgiões-Dentistas (APCD) e Associação Brasileira de Cirurgiões-Dentistas (ABCD).

Além, é claro, da própria APM, que conta com um site exclusivo para a plataforma: <https://apm.drapp.com.br>. Juntas, essas entidades somam mais de 5 milhões de vidas entre seus titulares, familiares e agregados.

Wilson Chediek, presidente da APCD, diz que as novidades trazidas pela Associação Paulista de Medicina em tempos de pandemia são muito positivas. “Entre os pontos principais da plataforma, destaco a possibilidade de a população encontrar médicos nas proximidades sem precisar se deslocar por especialidade. O respaldo da APM confere credibilidade”, afirma.

O presidente do CORE-SP, Sidney Fernandes Gutierrez, concorda e complementa: “Neste momento, a iniciativa é essencial. A disponibilidade de testes para coronavírus e os demais benefícios oferecidos pela rede são de suma importância. Estamos sempre buscando direcionar os colegas à plataforma”. ●



“O MÉDICO TEM DE SER VALORIZADO FINANCEIRAMENTE”

Liderança marcada por conquistas em defesa profissional, ele entende que atuação séria e conectada às demandas dos médicos pode resgatar coesão entre entidades

DA REDAÇÃO

César Eduardo Fernandes tem carreira acadêmica longa e respeitada. Graduou-se pela Faculdade de Ciências Médicas da Santa Casa de São Paulo, onde também fez Residência Médica em Ginecologia e Obstetrícia, mestrado e doutorado em Tocoginecologia. Além disso, é livre-docente pela Universidade Federal da Bahia e Professor Titular da Faculdade de Medicina do ABC.

No associativismo, notabilizou-se por campanhas bem sucedidas de defesa profissional e por melhor remuneração empreendidas quando presidiu a Associação de Obstetrícia e Ginecologia do Estado de São Paulo (Sogesp), entre 2010 e 2013, e a Federação Brasileira das Associações de Ginecologia e Obstetrícia (Febrasgo), de 2016 a 2019.

A despeito do currículo admirável, César também é bastante admirado pelo jeito simples e a preocupação com o coletivo, especialmente com as demandas de seus colegas, os médicos. Ele mesmo se diz um eterno caipira. Nasceu em Araçatuba e viveu sua infância e adolescência em Martinópolis. Nutre ainda um saudosismo intenso por estas duas cidades do interior do estado de São Paulo. Veio para a capital para cursar Medicina e se tornou um paulistano de coração. Não perde, no entanto, a visão e o entendimento de que o Brasil é um todo e precisa avançar em todas as regiões.

FOTOS: LAILSON SANTOS



RAIO-X
CÉSAR
EDUARDO
FERNANDES

FORMAÇÃO
Faculdade de Ciências
Médicas da Santa
Casa de São Paulo

ESPECIALIDADE
Ginecologia e
Obstetrícia

CARREIRA
Professor Titular
da Faculdade de
Medicina do ABC
e ex-presidente da
Sogesp e da Febrasgo

Hoje, César é uma das lideranças do Movimento Nova AMB, apoiado por inúmeras sociedades médicas de especialidades e, mais importante, por incontáveis médicos. O Nova AMB visa construir uma Associação Médica Brasileira diferente, compromissada com uma gestão honesta e transparente, em garantir mais espaço aos jovens e mulheres médicas, e em trabalhar para que o reconhecimento à relevância do médico do País seja também econômico, e não apenas elogios e gestos de gratidão.

A seguir, Fernandes faz um diagnóstico da situação do médico brasileiro e analisa o atual estágio do associativismo.

REVISTA DA APM: Como vê a situação do médico, de forma geral, hoje no Brasil?
CÉSAR EDUARDO FERNANDES: A epidemia >>

de Covid-19 trouxe um grande problema para o exercício da Medicina e, como consequência, para a vida dos médicos. Tenho orgulho dos meus colegas que enfrentam com bravura esse momento para prestar a melhor assistência possível à população brasileira. Por outro lado, me preocupa muito a falta de condições com as quais os médicos estão trabalhando. Eles não têm como se proteger, os equipamentos de proteção individual (EPIs) não estão disponíveis, ou quando estão disponíveis não são de qualidade adequada para quem está na linha de frente atendendo pacientes com a doença confirmada ou suspeita. De outra parte, vale lembrar os danos econômicos que são sofridos por toda a população e pela classe médica. Os nossos colegas que atendem no âmbito da saúde suplementar têm enormes prejuízos por redução dramática da sua atividade. Alguns estão com o consultório fechado, arcando com o ônus de pagamento de toda a estrutura dos funcionários, sem a contrapartida de serem remunerados por prestação de serviço. Espero que, ao final dessa pandemia, seja reavaliada pelas autoridades públicas sanitárias e pelos gestores de saúde, de maneira mais efetiva e eficaz, a condição do médico. Ele não pode ter a sua profissão precarizada.

Em sua avaliação, a unidade médica seria um caminho para reverter problemas como esses?

Eu entendo que sim e vejo com tristeza a fragmentação do movimento médico. Parece que em algumas sociedades, os dirigentes estão mais preocupados com eles próprios, procurando aspirações políticas partidárias individuais. Isso não é extensivo a todos, há exemplos muito bons no movimento associativo, mas existem exemplos lamentáveis que saltam aos olhos, bastando observar a trajetória de alguns dirigentes para ver claramente os interesses de natureza pessoal e a não preocupação com o movimento médico. São pessoas que querem se perpetuar em algumas instituições, que muitas vezes vivem em inércia, numa improdutividade triste, sem comprometimento e protagonismo no movimento médico. Além disso, algumas associações têm histórias de

“Fica claro pelas inúmeras demonstrações de gratidão da população o valioso e corajoso trabalho que os nossos colegas têm feito nesta pandemia”

desvios financeiros calamitosos e que nos envergonham a todos. O caso mais marcante é o da AMB, que nos faz crer que nos últimos anos houve desvio financeiro enorme. Isso é algo vergonhoso, é preciso esclarecer e apontar os responsáveis.

Quando você foi presidente da Sogesp, os ginecologistas e obstetras fizeram uma campanha histórica por valorização, que acabou contagiando todo o movimento médico. Quais foram os frutos desse trabalho?

Na época, vivíamos uma situação muito desalentadora no que diz respeito à assistência ao parto, extremamente desvalorizada. Eram vergonhosos os honorários que se pagavam na saúde suplementar e os médicos estavam sem interesse nesse atendimento. Então, fizemos uma luta intensa com grande divulgação na mídia. Talvez esse seja o maior dividendo que tivemos, com o engajamento de toda a comunidade de ginecologistas e obstetras, com ações feitas em vários locais públicos. Assim, mudamos a relação de precariedade que vivíamos na assistência médica. Ainda está longe do que gostaríamos que estivesse, mas certamente ficou no coração dos médicos que tínhamos uma sociedade que caminhava ao lado dele.

Como garantir conhecimento científico ágil e acessível em todo o Brasil, país de dimensões continentais?
Sempre entendi que programas de >>



IDEAL
Sociedades médicas, especialmente a AMB, devem caminhar ao lado dos médicos

educação continuada, elaborados pelas diferentes sociedades médicas, deveriam chegar aos rincões do Brasil. Mesmo antes da pandemia, como presidente da Febrasgo, lutei pelo ensino a distância, através de ferramentas digitais, e, neste momento, mesmo com a situação trágica que vivemos, temos alguns ensinamentos, em particular em relação a esses instrumentos e como eles podem ser extremamente úteis na educação continuada. Acredito que esse aprendizado irá proporcionar ferramentas de educação continuada e as associações médicas têm que se profissionalizar em relação a elas.

Em sua avaliação, quais são os principais problemas da formação médica?

É extremamente difícil manter um nível qualificado de educação médica, mesmo nas grandes instituições de ensino. Preocupa-me extremamente a abertura

indiscriminada de novas escolas médicas. Acredito que a maioria não tem condição de formar um grande profissional. Defendo, portanto, uma política de revisão das liberações de funcionamento das escolas. E que, claro, não haja continuidade de faculdades que não reúnam condições. Do mesmo modo, defendo reavaliação sistemática, criteriosa e justa a todos os programas de Residência Médica para checar se possuem as competências exigidas pelo Ministério da Educação.

Como atrair os médicos para as entidades representativas?

É importante que as entidades venham ao encontro dos interesses deles. Hoje, o jovem médico vê o exercício profissional sob outra ótica e as entidades associativas têm de se alinhar com esse novo mundo tecnológico que os envolve.

“O médico precisa de plano de carreira na saúde pública e adequada remuneração na saúde suplementar”

Em contrapartida, algumas associações médicas estão envelhecidas: vivem como se estivessem há 30 anos, não acompanham transformações, não ouvem e não dão espaço aos novos profissionais. Como consequência, esse médico não se sente atraído. Eles também não veem protagonismo de algumas entidades, em especial da AMB, em relação à valorização profissional e à defesa dos seus interesses. São bandeiras que não adiantam apenas serem levantadas, o importante é mostrar trabalho nessa direção. ●



ESPAÇO ALL INCLUSIVE PARA SEUS ATENDIMENTOS.

Salas amplas e modernas | Localização privilegiada | Wifi e copa | Valet | Espaço kids | Serviços de secretária e muito mais.



Contato:
Tel.: 11 4563 3263 | 11 93087 6814
West Corporate - Perdizes - Sp
www.integratasaude.com.br

A TELEMEDICINA E O IDOSO

Conhecer o paciente e a sua realidade de adaptação, usar plataformas seguras e se aperfeiçoar técnico-profissionalmente são pontos importantes para a assistência remota

POR KELI ROCHA

DIANTE DA PANDEMIA de Covid-19, a Telemedicina ganhou destaque no Brasil com o aumento significativo de médicos que aderiram à metodologia para monitorar e acompanhar pessoas em isolamento. Nesse cenário, surge a questão: como atender a população idosa – grupo de risco do coronavírus – através de recursos digitais?

“O especialista precisa conhecer seu público. Não dá para fazer Telemedicina sem conhecer as limitações do idoso. É fundamental adaptar essa modalidade de atendimento às necessidades pontuais observadas, porque você lida com pacientes de diferentes níveis de cognição, além daqueles que nunca usaram um aparelho digital”, responde Mauricio de Miranda Ventura, presidente

da Sociedade Brasileira de Geriatria e Gerontologia (SBGG) – São Paulo.

Segundo o especialista, a SBGG tem seguido as normas e recomendações da Lei 13.989/20, da Portaria 467/20 do Ministério da Saúde e do Ofício 1.756/20 do Conselho Federal de Medicina, que autorizam atendimento a distância enquanto durar a crise sanitária.

“A Resolução 1.643/2002 do CFM já estabelece regras de viabilidade, de sigilo de dados e de gravação audiovisual para garantir que há relação médico- >>

TECNOLOGIA

Telemedicina é caminho sem volta, mas adaptação dos idosos não é simples

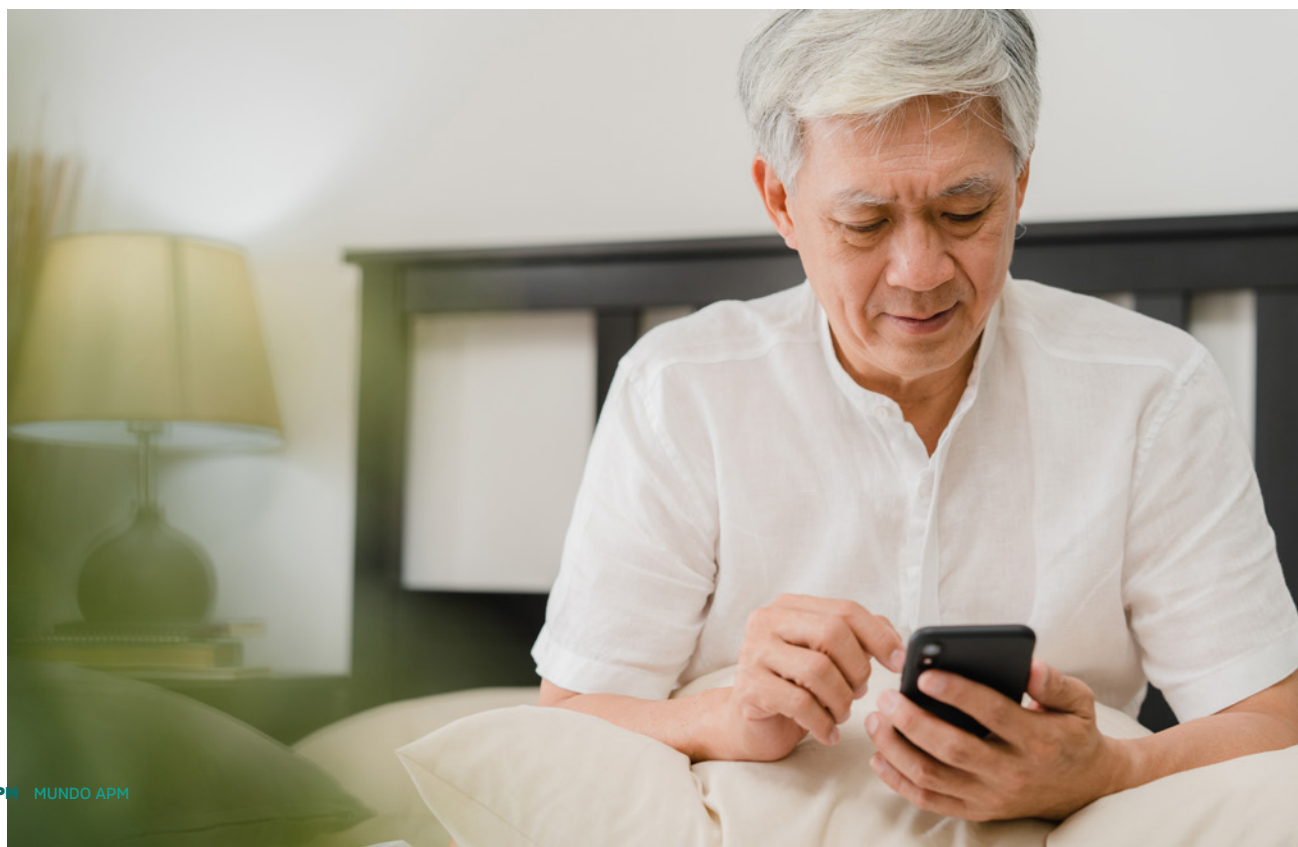

FOTOS: IRACHARDZ / JUSTIN PAGT
ILUSTRAÇÃO: ALINA KVARATSKHELIA

paciente responsável. Na Geriatria, seguimos essas orientações, embora friseamos que nem tudo dá para resolver por videoconferência. A primeira consulta, necessariamente, precisa ser presencial”, destaca Ventura.

ADAPTABILIDADE

“Do ponto de vista médico, a Covid-19 é uma situação que muda a cada dia. Entre suas muitas vítimas, os mais velhos são os mais incidentes. A Geriatria aborda uma realidade também distinta. Pela primeira vez na história, lidamos com uma população de magnitude de idosos. Nas pandemias anteriores, a prevalência de pessoas idosas na comunidade e as possibilidades médicas eram completamente diferentes”, sintetiza o geriatra e professor da Faculdade de Medicina da Universidade de São Paulo (FMUSP) Luiz Eugênio Garcez Leme.

Para ele, um dos principais desafios que o coronavírus trouxe é saber como lidar com seu aspecto multifacetado, o que inclui as diferentes possibilidades clínicas e suas limitações, além da obtenção de informações científicas na rapidez necessária e das mudanças estruturais exigidas nos hospitais.

“Temos de pensar em uma abordagem ética dessa população e na condição pela qual está envolvida, incluindo a sua família, pois vamos conviver ainda por muito tempo com essa nova realidade”, completa Garcez Leme.

Nesse aspecto, Ventura, também presidente do Departamento Científico de Geriatria e Gerontologia da Associação Paulista de Medicina, acrescenta que, embora a Telemedicina já seja realidade e um caminho sem volta, a sua adaptação à população idosa não será fácil.

“É cada vez mais comum observarmos pessoas com mais idade interagindo em aplicativos e em grupos de mensagens com seus familiares. Quando falamos de plataformas médicas, não é algo impossível, mas depende de treinamento, alguém que sente ao lado dele para ensinar aquele novo tipo de assistência”, explica.



“O especialista precisa conhecer seu público. Não dá para fazer Telemedicina sem conhecer as limitações do idoso”

MAURICIO DE MIRANDA VENTURA



Com relação aos especialistas, principalmente os que estão agindo na linha de frente de combate à Covid-19, ele conta a experiência de atuação no Instituto de Assistência Médica ao Servidor Público Estadual. Muitos profissionais têm se adaptado aos recursos on-line.

“Os médicos mais velhos, por serem do grupo de risco, foram deslocados e hoje são assessorados por técnicos que implementaram o sistema de consultas virtuais. De maneira geral, estamos aprendendo a trocar pneu com o carro andando.”

O presidente da SBGG-SP também relata que, apesar da burocracia e dos problemas de financiamento, o Sistema Único de Saúde tem se ambientado à nova realidade. “No hospital público onde trabalho, não posso dizer que estamos tão atrasados assim. A necessidade de material e de adequação pessoal está mais lenta em comparação à saúde suplementar, lógico, mas avançamos muito nos últimos três meses. Pouco tempo atrás, nem falávamos de Telemedicina. Agora, já abordamos a questão.”

Reconhecimento MUNDIAL

Através do aprimoramento de suas técnicas, José Eduardo de Souza permitiu que a Medicina brasileira atravessasse fronteiras

POR JULIA ROHRER*



MARANHÃO O cardiologista nasceu no município de Pedreiras, em 1934

SEGUINDO AS HOMENAGENS aos grandes nomes que marcaram a história da Medicina nos últimos 90 anos, a **Revista da APM** celebra, nesta edição, um dos pioneiros da Cardiologia no Brasil. José Eduardo de Souza é um dos maiores nomes da área e foi o responsável por desenvolver técnicas que colocaram a Medicina nacional em um novo patamar.

O homenageado da vez é maranhense, nascido no município de Pedreiras em 30 de janeiro de 1934. O médico se formou na Universidade Federal de Pernambuco (UFPE) no ano de 1958, realizou sua especialização em Cardiologia Pediátrica na *Harvard Medical School*, nos Estados Unidos, em 1963, e depois de três anos, de volta ao Brasil, ingressou na Universidade de São Paulo (USP) para realizar o seu doutorado na área cardiológica.

Ele foi o responsável por fazer as primeiras cineangiocoronariografias no País, em 1966. E foi grande motivador da implementação da Cardiologia Intervencionista ou Hemodinâmica, área de atuação que ganhou importância nos anos 1970.

Também foi o especialista quem realizou o primeiro exame de cateterismo em todo o País, contribuindo para diminuir o tempo empenhado durante o procedimento e as complicações trazidas por ele, além de ter tornado a prática mais acessível e menos invasiva.

ACLAMAÇÃO INTERNACIONAL

A criação do *stent* permitiu que o médico alcançasse prestígio e reconhecimento em países como os Estados Unidos e o Japão. A técnica, »

O médico realizou o primeiro cateterismo no Brasil e é responsável pela criação do *stent*



RECONHECIMENTO

O trabalho de José Eduardo é prestigiado em todo o mundo



desenvolvida por José Eduardo, busca introduzir, por meio de um cateter, uma leve prótese de aço inoxidável nas coronárias, prática que revolucionou a Cardiologia.

O especialista foi quem elaborou o *stent* farmacológico, que permite a liberação do fármaco rapamicina e reduz a reestenose. Ou seja, isso significa que o procedimento impede que a artéria volte a se estreitar no seu local de tratamento e concede de forma contínua a liberação do medicamento na área obstruída.

Tal atuação teve reconhecimento em alguns dos principais jornais estadunidenses, como o *The New*

York Times e o *The Wall Street Journal*, além da revista *Times*, que classificaram José Eduardo como um dos protagonistas da Cardiologia Intervencionista mundial.

Além disso, foram publicadas matérias que condecoram o desenvolvimento do *stent* como uma das mais fundamentais descobertas para o tratamento de doenças cardiovasculares. Desta forma, a contribuição científica do especialista fez com que ele seja conhecido por ser um dos brasileiros que mais auxiliou o avanço da Medicina ao redor de todo o mundo.

HISTÓRICO DE ATUAÇÃO

José Eduardo de Souza atua como livre-docente de Cardiologia na Escola Paulista de Medicina da Universidade Federal de São Paulo. Também é professor e orientador de pós-graduação de Cardiologia na Faculdade de Medicina da USP.

Entre os anos de 1983 e 2004, foi diretor do Instituto Dante Pazzanese, um dos maiores centros voltados para a Cardiologia em todo o País, e atualmente é membro da Academia Nacional de Medicina.

Aos 86 anos, segue focado em estudar, aprender e aperfeiçoar suas técnicas – características que definem tão bem a sua trajetória profissional. Assim, José Eduardo continua se caracterizando como um exemplo de dedicação e empenho em sua área. ●



FOTOS: DIVULGAÇÃO / ARQUIVO PESSOAL

EXPERIMENTOS MARCANTES

O século XIX foi fundamental para o descobrimento de técnicas que moldaram a Medicina

POR JULIA ROHRER*

A MEDICINA DIARIAMENTE apresenta novas descobertas. Entender, portanto, o que a moldou e a trouxe aos resultados de hoje é fundamental para promover uma análise do que esta ciência tão rica representa. Com esse intuito, a **Revista da APM** continua a sua série sobre 90 fatos marcantes da história da Medicina, analisando importantes acontecimentos do século XIX.

Nesta edição, são abordados acontecimentos fundamentais na disponibilização de diagnósticos e promoção de curas de doenças, desde a criação de vacinas até o desenvolvimento de técnicas de exames.



1. FUNÇÕES DOS NEURÔNIOS

O médico suíço Rudolph Albert von Kölliker se notabilizou pelos estudos do sistema nervoso. Em 1841, ele fez a primeira descrição dos neurônios, analisando de que maneira as fibras nervosas estavam ligadas a eles.

2. ANESTESIA DE ÉTER

O médico e farmacêutico Crawford Williamson Long é conhecido por ter utilizado o éter como anestésico pela primeira vez na história. O procedimento aconteceu em 1842, nos Estados Unidos, enquanto Long realizava

uma cirurgia para retirar o tumor de um paciente. A utilização da fórmula permitiu, a partir daquele momento, operações mais invasivas.

3. CÂNDIDO BORGES MONTEIRO

O médico carioca foi o responsável por, em 1842, realizar a primeira cirurgia de ligadura de artéria aorta abdominal em território brasileiro. Na época, a operação feita por Borges Monteiro só havia sido realizada três vezes em todo o mundo, sendo um grande passo na história da Cardiologia nacional. >>

4. PATOLOGIA CELULAR

O polonês Rudolf Virchow foi revolucionário ao validar que as células são uma unidade fundamental dos seres vivos. Fundador da patologia celular, o médico comprovou que tecidos doentes e saudáveis são compostos da mesma teoria celular. Seu livro "Patologia celular segundo as bases da Histologia", de 1850, é um de seus grandes legados.

5. ESCOLA TROPICALISTA BAIANA

É o nome que se deu ao grupo, formado na década de 1860, dos médicos Otto Wucherer, John Paterson e José Francisco da Silva Lima. Juntos, realizaram uma série de estudos e pesquisas voltados às doenças tropicais existentes no Brasil, evidenciando de que maneira elas afetavam, sobretudo, as populações mais pobres.

6. "ESTUDO CLÍNICO SOBRE AS FEBRES DO RIO DE JANEIRO"

Esse foi o nome da obra publicada, em 1877, por João Vicente Torres Homem. Através do estudo, o médico analisou a multiplicidade das febres, seus sintomas e como elas estavam interligadas ao clima fluminense, responsável pelo agravante número de casos na população da época.

7. VACINA ANTIRRÁBICA

Em 1885, o francês Louis Pasteur desenvolveu a vacina para a raiva, uma das zoonoses mais antigas que a humanidade tem conhecimento. Após uma longa análise de agentes patogênicos, o cientista pôde tratar, através da vacina, um garoto de nove anos que havia sido mordido por um cachorro infectado, impedindo que ele contraísse a doença.

8. CARLOS JUAN FINLAY

O médico cubano identificou, em 1881, que o mosquito *Aedes aegypti* transmitia a febre amarela. A teoria já havia sido proposta, anteriormente, pelo médico baiano Filogônio Lopes Utinguassu e foi posteriormente confirmada pelo estadunidense Walter Reed em 1900. O Brasil sofreu epidemias da doença durante os séculos XVII e XI, com inúmeras vítimas.

9. INSTITUTO ADOLFO LUTZ

Em 1892, foi fundado o Laboratório Bacteriológico de São Paulo, com o objetivo de analisar a proliferação de doenças no estado, a fim de promover a saúde coletiva. Foi renomeado, em 1940, em homenagem ao seu primeiro diretor, o médico Adolfo Lutz, pioneiro da Epidemiologia no Brasil.

10. RAIOS X

Após uma série de experimentos com tubos de raios catódicos, o alemão Wilhelm Rontgen percebeu que, ao ligar o tubo à placa de material fluorescente, ele brilhava. O físico entendeu que aquilo consistia em uma espécie desconhecida de radiação e, após alguns meses, em 1895, realizou o experimento com a mão de sua esposa, fazendo a radiação atravessá-la sobre uma chapa fotográfica. Após a revelação, ele observou o contorno dos ossos, naquela que foi considerada a primeira radiografia da história. Pela descoberta, Rontgen foi premiado com o Nobel de Física. ●

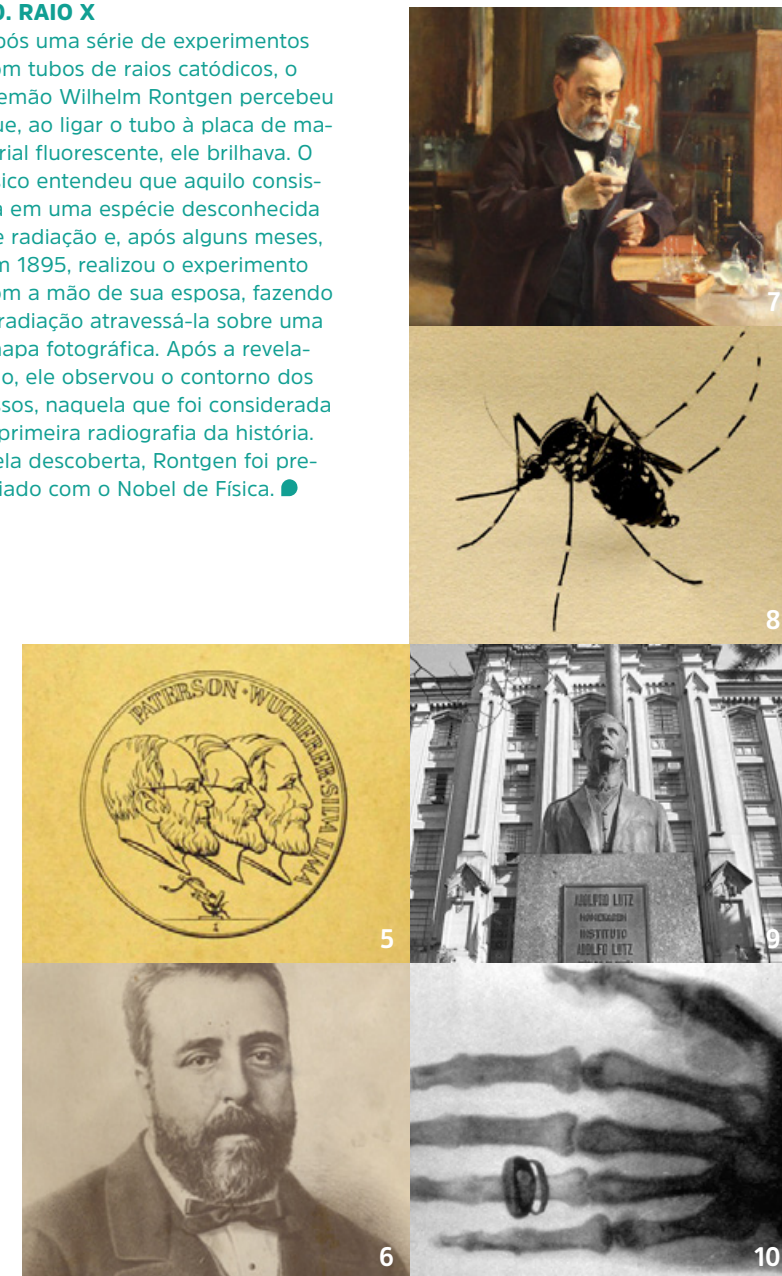



A MULHER E A MEDICINA

POR LUCIANA RODRIGUES SILVA

NUNCA O BRASIL teve tantas mulheres preparadas para o exercício da Medicina. O aumento significativo da participação feminina na profissão evidencia que elas, ao longo das últimas décadas, vêm assumindo cada vez mais espaço na graduação e no mercado de trabalho. Desde 2009, o volume de mulheres formadas, no País, tem sido progressivamente superior ao de homens. É o que alguns estudiosos chamam de “feminização”.

Atualmente, as médicas já são cerca de 40% dos profissionais da Medicina brasileira. No ritmo registrado, em oito anos devem representar a mesma proporção dos homens. Hoje, já respondem pela maioria entre os médicos com menos de 29 anos de idade e em 13 das 52 especialidades.

A Pediatria é uma destas áreas que concentram mais mulheres: são cerca de 70% dos 43 mil pediatras. Elas também têm relevância percebida em Medicina de Família e Comunidade (54,2%), Clínica Médica (54%) e Ginecologia e Obstetrícia (51,5%).

Esta “feminização” não é monopólio brasileiro. Levantamento realizado pela

Organização para Cooperação e Desenvolvimento Econômico (OCDE) revela que as mulheres passaram a ter maior representatividade em 30 países do bloco. Foram de 28% do total de médicos, em 1990, para 38%, em 2005.

Contudo, a pujança numérica ainda não encontrou reflexo na mesma proporção em outros campos. Pesquisadores da Universidade de São Paulo (USP), em estudo de 2019, mostram que um homem tem quatro vezes mais chances do que uma mulher de estar no grupo dos profissionais mais bem remunerados.

Além disso, elas estão comprimidas, sobretudo, no grupo de profissionais que possuem as menores faixas salariais. A análise realizada conclui que em torno de 80% das médicas têm renda de até R\$ 12 mil ao mês.

Elas também ocupam poucos cargos de gestão nos serviços públicos e privados e na esfera de representação de classe – conselhos, associações e sociedades de especialidade – ainda possuem um espaço discreto.

É hora de mudar esse cenário e ver cada vez mais mulheres contribuindo com a defesa da Medicina, dos médicos, e da população. Assim, poderão influenciar com sua visão de mundo, forjada na experiência, na solidariedade e no compromisso com o próximo, debates e tomadas de decisões.

Neste momento, eu e um grupo de outras mulheres nos apresentamos para ocupar essa lacuna com responsabilidade, paixão e vontade de fazer a diferença, trazendo o olhar feminino como diferencial. Por isso, pedimos um voto de confiança na esperança de um tempo melhor para todos nós.

* Confira a íntegra do artigo no Portal da APM (www.apm.org.br)



LUCIANA RODRIGUES SILVA, presidente da Sociedade Brasileira de Pediatria

ILUSTRAÇÃO: RAWPIXEL / FOTO: ARQUIVO PESSOAL



Global Summit
TELEMEDICINE &
DIGITAL HEALTH
2020

Global Summit Telemicine & Digital Health

13 a 16 de outubro de 2020

Diante do cenário mundial, a nova edição do maior evento de Telemicine da América Latina será **100% digital**.

Nosso propósito é entregar conteúdo relevante, inovador e criar um ambiente para discussão enriquecedora e networking para nossos clientes e patrocinadores, com qualidade e segurança.

Participe desse grande evento e tenha uma experiência singular.

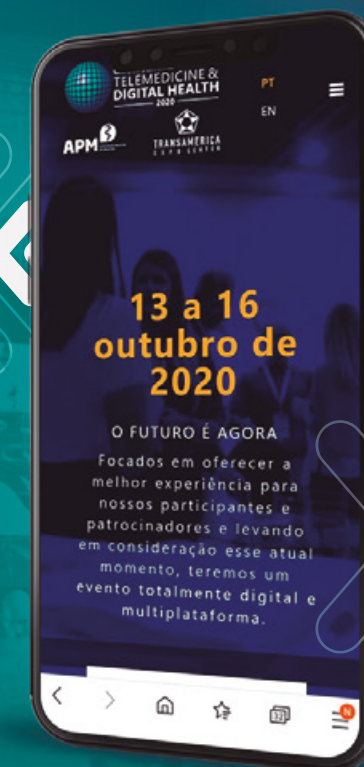

Associação Paulista de Medicina
#Todotempouseufavor

Confira a nova programação no site e garanta a sua participação!

telemedicsummit.com.br



Associado APM tem valor diferenciado para inscrição no evento

MAIS INFORMAÇÕES:

telemedicsummit.com.br

contato@telemedicsummit.com.br

11 5643-3028 / 11 9 9336-2555

REALIZAÇÃO



ORGANIZAÇÃO E PROMOÇÃO



WEBINARS

APM INTENSIFICA ENCONTROS ON-LINE PARA DEBATER COVID-19

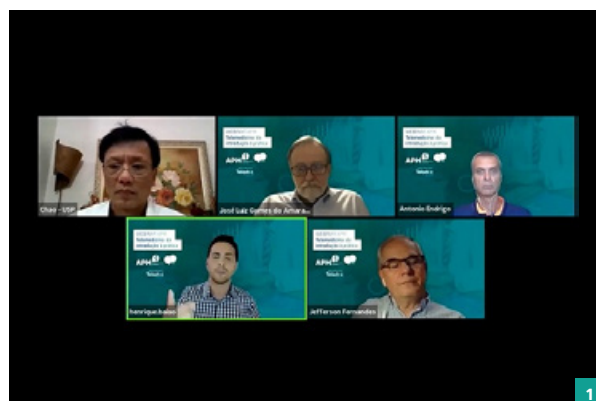

Todas as quartas-feiras, às 19h30, a entidade realiza Webinars em seu canal no YouTube

Desde maio, a Associação Paulista de Medicina tem reunido, semanalmente e de forma on-line, especialistas e autoridades de Saúde para debater diversos segmentos da Medicina e como eles se relacionam com a pandemia pelo novo coronavírus. Os encontros, batizados de *Webinar APM* e transmitidos pelo YouTube da instituição, são uma forma de manter as discussões científicas frequentes nestes tempos em que o distanciamento social se faz necessário.

O primeiro deles, realizado em 20 de maio, tratou da Telemedicina. Na ocasião, o coordenador do Programa de Educação em Telemedicina para Médicos da APM, Jefferson Fernandes, descreveu o momento que vivemos como uma vivência de décadas em poucas semanas. Em sua avaliação, a pandemia de Covid-19 trouxe uma visão clara de que mais do que nunca as plataformas para teleconsulta são necessárias.

Uma semana depois, em 27 de maio, o tema da

vez foram as gestantes e os bebês. Os especialistas abordaram todo o processo de gravidez e discutiram, entre diversos temas, o planejamento familiar durante a pandemia. Luciana Rodrigues da Silva, presidente da Sociedade Brasileira de Pediatria, foi uma das debatedoras e ressaltou que todos os conhecimentos relacionados à Covid-19 estão em construção.

Já em 3 de junho, a saúde da mulher durante a pandemia foi objeto de análise. Foram apresentados indicadores, por Aginaldo Lopes, presidente da Febrasgo, que mostravam uma relação forte entre Covid-19 e o risco das cirurgias. Seguindo a programação, a APM reuniu, em 10 de junho, especialistas para falarem sobre o perioperatório em tempos de Covid-19. Entre as discussões, destacou-se muito as recomendações e as indicações que os debatedores apresentaram para realizar operações neste período, em pacientes infectados ou não, bem como os esforços relatados na tentativa de hospitais manterem áreas covid free.

Na semana seguinte, mais especificamente em 17 de junho, Luiz Eugênio Garcez Leme, geriatra e Professor da Faculdade de

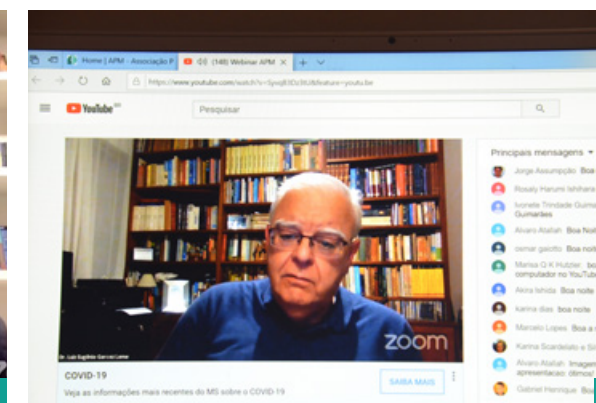
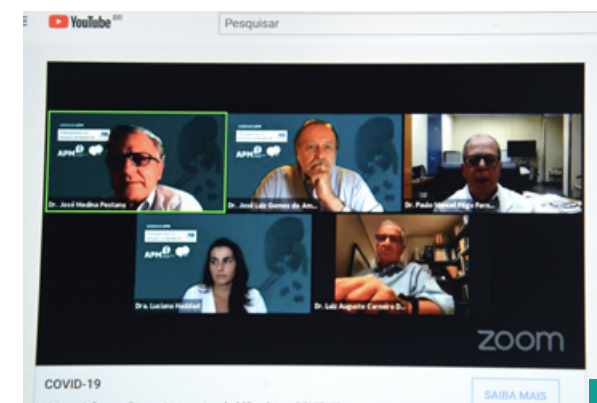

Medicina da Universidade de São Paulo (FMUSP), foi o coordenador do Webinar que debateu a relação entre idosos e Covid-19. “Precisamos pensar nesse aspecto multifacetado. Não somente falar da fisiologia do envelhecimento, da terapêutica do idoso e de suas limitações nas UTIs, mas também pensar em suas famílias, nas condições que ele estará sujeito quando sair e nas abordagens éticas”, apontou.

Em 24 de junho, o evento on-line contou com duas das maiores autoridades sobre transplantes do País para debater como estes procedimentos foram afetados com a pandemia: José Medina Pestana, superintendente do Hospital do Rim, e Paulo Manuel

Pêgo Fernandes, diretor da Divisão de Cirurgia Torácica do InCor do Hospital das Clínicas da FMUSP.

Pêgo argumentou que, após o susto inicial da chegada da Covid-19, a experiência foi auxiliando a manutenção ou não dos transplantes. “Se está em prioridade, realizamos. Se está mais estável, avaliamos caso a caso todos os riscos e benefícios de transplantar. É um período curto [desde a chegada do novo coronavírus ao Brasil], mas parece uma eternidade, já que a situação muda a cada semana. E os hospitais e nós médicos fomos aprendendo a lidar com essas situações.”

Já em 8 de julho, o tema da reunião on-line foi a trajetória do paciente com Covid-19

WEBINARS COVID-19

- (1) Telemedicina, (2) Gestantes e bebês, (3) Saúde da mulher, (4) Perioperatório, (5) Idosos, (6) Transplantes, (7) Trajetória do paciente

no sistema de saúde, desde o consultório até a UTI. “Discutimos epidemiologia, mecanismos de transmissão, diagnóstico e resposta sorológica do paciente”, pontuou a debatedora Nancy Bellei, professora da Escola Paulista de Medicina/Unifesp. O presidente da APM, José Luiz Gomes do Amaral, participou de todas as edições.

FOTOS: BBUSTOS FOTOGRAFIA

REPRESENTATIVIDADE

PRESIDENTE DA REGIONAL PIRACICABA É CONVIDADO ESPECIAL DO PROGRAMA PARLAMENTO ABERTO



RICARDO TEDESCHI MATOS, presidente da Associação Paulista de Medicina – Piracicaba, foi o convidado do programa Parlamento Aberto, da Câmara dos Vereadores local, transmitido on-line no dia 6 de julho. O médico discutiu “A nova realidade da proteção hospitalar e

do atendimento de pacientes”, destacando a seriedade do assunto. Tedeschi falou, ainda, sobre questões pertinentes à pandemia do novo coronavírus e às condições de trabalho dos médicos e profissionais da Saúde que estão atuando na linha de frente no combate à Covid-19.



PROGRAME-SE!

JORNADA DE GASTRO E CIRURGIA DE FRANCA

No próximo dia 7 de agosto, acontece a XXVIII Jornada de Gastroenterologia e Cirurgia na APM Franca. O evento será transmitido on-line devido à pandemia de coronavírus e contará com certificados para todos os participantes. Nesta edição, a programação se divide em quatro módulos que englobam assuntos referentes aos temas “Doença do Refluxo Gastroesofágico”, “Doença Biliar e do Pâncreas”, “Doença Inflamatória Intestinal” e “Cirurgia Bariátrica”. Inscrições em bit.ly/Jornada_7Ago.

FOTOS: DIVULGAÇÃO / ILUSTRAÇÃO: RAWPIXEL

PRÓXIMOS EVENTOS ON-LINE

Por conta da pandemia de Covid-19, os eventos presenciais foram adiados ou cancelados; algumas atividades científicas e socioculturais estão ocorrendo em plataformas digitais

21/7 terça

Tudo o que você precisa saber sobre a melatonina
SLEEP TALKS

- 📍 Departamento Científico de Medicina do Sono
- 🕒 19h às 20h
- 📍 instagram.com/apmestadual

22/7 quarta

Webinar APM

- 🕒 19h30 às 21h
- 📍 youtube.com/user/TVAPM

25/7 sábado

Encontro Regional SBCCP – Nordeste
REUNIÃO ONLINE

- 📍 Sociedade Brasileira de Cirurgia de Cabeça e Pescoço
- 🕒 9h às 12h
- 📍 bit.ly/SBCCP_25Jul
- ID: 925 2065 7288
- SENHA: apm2020

29/7 quarta

Webinar APM

- 🕒 19h30 às 21h
- 📍 youtube.com/user/TVAPM

4/8 terça

Quais as causas da sonolência diurna excessiva?
SLEEP TALKS

- 📍 Departamento Científico de Medicina do Sono
- 🕒 19h às 20h
- 📍 instagram.com/apmestadual

5/8 quarta

Webinar APM

- 🕒 19h30 às 21h
- 📍 youtube.com/user/TVAPM

Curso Educação Médica Continuada

- 🕒 20h
- 📍 bit.ly/Curso_5Ago
- ID: 987 2301 1519
- SENHA: apm2020

7/8 sexta

XXVIII Jornada de Cirurgia e Gastroenterologia de Franca

- 🕒 12h às 18h
- 📍 bit.ly/Jornada_7Ago

8/8 sexta

Reunião Científica SBCCP

- 🕒 11h às 12h
- 📍 bit.ly/SBCCP_8Ago
- ID: 912 4099 5547
- SENHA: apm2020

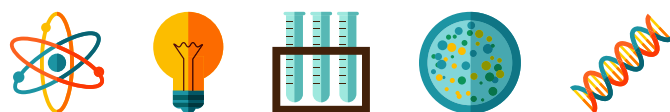

RECONHECIMENTO CAMPINAS ENTREGA PRÊMIO MÉRITO CIENTÍFICO

A Sociedade de Medicina e Cirurgia de Campinas (SMCC) – Regional da APM – divulgou, no dia 8 de julho, os grandes vencedores do Prêmio Mérito Científico. Por conta da pandemia de Covid-19, o anúncio dos trabalhos ganhadores ocorreu através do canal da Regional no YouTube e a entrega presencial dos prêmios, troféus e certificados acontecerá conforme a atualização das recomendações de distanciamento social.

ANS - nº 005711

ANS - nº 421715

AlmapBBDO

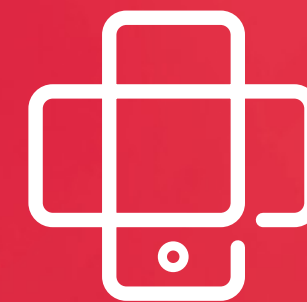

saúde digital

Consultas médicas por videochamada sem sair de casa, com segurança e praticidade.

Com o Saúde Digital, você pode contar com serviços médicos de atendimento a distância para cuidar da sua saúde. Acesse o app Bradesco Saúde para dúvidas ou sintomas de COVID-19, 24 horas por dia, 7 dias por semana.

Saiba mais em
bradescosaude.com.br/coronavirus

Central de Relacionamento: 4004 2700 | 0800 701 2700
SAC - Serviço de Atendimento ao Consumidor: 0800 727 9966
SAC - Deficiência Auditiva ou de Fala: 0800 701 2708
Ouvidoria: 0800 701 7000



Escaneie o QR Code
ao lado e baixe o app
Bradesco Saúde
no seu smartphone.

As informações e as imagens contidas neste material são indicativas. Os direitos e as obrigações das partes encontram-se nas Condições Gerais do produto contratado. Todos os serviços estão sujeitos a limites e especificações estabelecidas no contrato. A Bradesco Saúde não comercializa planos individuais. Bradesco Saúde S/A - CNPJ: 92.693.118/0001-60. Lei nº 12.741/12 sobre tributos incidentes. PIS: 0,65%; COFINS: 4,00% e IOF: entre 0% e 7,38%. Apurados e recolhidos nos termos da legislação aplicável. Bradesco Saúde Operadora de Planos de Saúde S/A - CNPJ: 15.011.651/0001-54. Lei nº 12.741/12 sobre tributos incidentes. PIS: 0,65%; COFINS: 4,00% e ISS: 2%. Apurados e recolhidos nos termos da legislação aplicável.



bradesco
saúde

OFERTAS QUE AQUECEM O CORAÇÃO

O Clube de Benefícios tem as oportunidades ideais para tornar seu inverno mais aconchegante

POR JULIA ROHRER*

OS DIAS DE baixas temperaturas já anunciaram a chegada do inverno. Em 2020, por conta da pandemia do novo coronavírus, o cuidado durante a época mais gelada do ano precisa ser redobrado, e é por isso que o seu conforto e bem-estar são uma das principais prioridades do nosso Clube de Benefícios.

Desta maneira, separamos vantagens fundamentais para te ajudar a enfrentar a estação. Se o seu intuito é afastar o frio e deixar o clima do lar ou do consultório mais agradável, os climatizadores da **Britânia**, disponibilizados com descontos de 30% aos associados, podem ser uma ótima opção. Uma alternativa é a **Midea**, líder mundial em produtos para climatização, que oferece condições exclusivas aos médicos.

Além disso, a **Electrolux** tem uma seleção completa, exclusiva e repleta de produtos pensados especialmente para deixar a sua casa mais aconchegante neste inverno. E a oportunidade fica ainda melhor: médicos associados da APM contam com 30% de desconto.

E não há nada melhor do que aproveitar os dias



de frio saboreando apetitosos quitutes, guloseimas e bebidas ideais para a época. Pensando nisso, a **Casa Flora Importadora**, famosa pelos seus quase 50 anos de tradição e por ser referência no mercado premium enogastronômico, disponibiliza 10% de desconto nas compras acima de R\$ 300.

E por falar em bebidas, os vinhos são essenciais neste período. Na **Found It**, eles podem ser adquiridos com 15% de desconto – junto dos outros especiais de inverno, como chás e chocolates – ótimas opções para presentes que aqueçam o coração das pessoas queridas. Já a **Mistral**, mais conceituada importadora de vinhos do Brasil, oferece aos associados um catálogo de bebidas com 20% de desconto.

Além de comprá-los, é preciso armazená-los apropriadamente. Na **Philco**, reconhecida pela qualidade e durabilidade de seus produtos, adegas com design elegante e sofisticado podem ser adquiridas com até 30% de desconto.

VANTAGENS SEM LIMITES!

clubedebeneficios@apm.org.br
(11) 3188-4270 / 4339 / 4360

ILUSTRAÇÃO: RAWPIXEL

* Sob supervisão de Giovanna Rodrigues

★ NOVIDADES

APPLE | IPLACE

Agora, você pode comprar produtos da Apple na iPlace com o desconto e a qualidade que todo associado da APM merece! O benefício é concedido ao final da compra através de um código. Acesse e confira!

📍 SÃO PAULO

🚗 AUTOMÓVEIS

UNIDAS LIVRE

Já imaginou dirigir um carro com cheirinho de novo todo ano? Com a Unidas Livre, você aproveita apenas a parte boa de ter um automóvel. Acesse o hotsite da parceria e confira os descontos exclusivos.

📍 SÃO PAULO

🎓 CURSOS

IFESP – CURSO DE FRANCÊS

Ponte entre o Brasil e a França, o IFESP nasceu em 2007 e se tornou rapidamente uma referência no ensino dos idiomas francês e português, com foco em resultados para universitários e profissionais. Concede aos associados 40% a 60% de desconto.

📍 SÃO PAULO

BEST BUSINESS SCHOOL

A Best School é uma escola de inglês personalizada que atua no mercado há 20 anos e possui grande experiência em desenvolvimento de pessoas e de suas carreiras. Em parceria com a APM, oferece aos associados e seus dependentes a isenção da taxa de matrícula (R\$ 120) e descontos de 15% no valor da hora/aula individual e nas sessões de Life Coaching & Career Coaching.

📍 SÃO PAULO

📖 EDUCAÇÃO

MACKENZIE

Oferece aos associados 10% de desconto nas mensalidades para pagamento até o dia do vencimento, inclusive na matrícula, em todos os cursos de Pós-Graduação Lato Sensu, Stricto Sensu e em cursos de extensão, nas unidades em São Paulo, Alphaville, Campinas e Rio de Janeiro.

📍 SÃO PAULO, RIO DE JANEIRO E DISTRITO FEDERAL

📚 EDITORAS & LIVRARIAS

DISAL

A Disal - Livraria e Distribuidora concede de 5% a 20% de descontos especiais para associados. Acesse o site, faça o seu cadastro, selecione a APM como entidade conveniada e confira!

🏥 SAÚDE

HERMES PARDINI

Associados e seus dependentes têm 10% de desconto em vacinas nas Unidades do Hermes Pardini. Para ter acesso ao benefício, é necessário apresentar a carteira de associado ou voucher impresso do Clube de Benefícios.

📍 SÃO PAULO

LAR SANT'ANA

O Lar Sant'Ana é um dos mais tradicionais residenciais para a terceira idade de São Paulo. O ambiente seguro, alegre, acolhedor e totalmente adaptado às necessidades de pessoas idosas prioriza a qualidade de vida, a liberdade, o bem-estar e o convívio social, itens fundamentais para o envelhecimento saudável. Oferece aos associados e seus dependentes 10% a 15% de desconto.

📍 SÃO PAULO

🔧 SERVIÇOS

SPLENDORE BLINDAGEM

A Splendore Blindagem conta com método exclusivo para oferecer mais segurança e atenção a cada detalhe do seu veículo. Em parceria com a APM, concede aos associados 11% de desconto sobre os valores de tabela na blindagem automotiva.

📍 SÃO PAULO

👤 USO PESSOAL

DROGARIAS PACHECO

Drogarias Pacheco é uma rede com 124 anos de história e com foco no atendimento qualificado, na prática de preços justos e em uma ampla variedade de produtos para a saúde e bem-estar.

📍 CONSULTE UNIDADES

OPPA

A OPPIA oferece 10% de desconto nas compras realizadas pelo hotsite exclusivo da parceria. Uma marca criativa e brasileira, que nasceu para revolucionar a relação dos móveis com as pessoas.

📍 SÃO PAULO

👕 VESTUÁRIO

FASCAR

A Fascar é sinônimo de qualidade e inovação em calçados e acessórios masculinos. Com uma gama ampla de opções de produtos em diversos estilos, a marca é reconhecida como a mais completa do mercado. Todos os seus produtos são exclusivos e desenvolvidos com tecnologia de ponta. Aos associados APM, concede descontos de 10%.

📍 NACIONAL

WWW.CLUBAPM.COM.BR



EDITAL DE CONVOCAÇÃO

Eleições APM e AMB 2020
Gestão 2020/2023

A ASSOCIAÇÃO PAULISTA DE MEDICINA (APM), por meio de sua Diretoria, aqui representada pelo seu Presidente, e pelo seu Presidente da Comissão Eleitoral da APM, nos termos de seu Estatuto Social e Código Eleitoral, vem dar ciência aos seus Associados com direito a voto e convocá-los para as eleições dos cargos eletivos da APM, a saber: Diretoria, Conselho Fiscal e 60 Delegados (Capital); de suas Seções Regionais e Associações Filiadas; e dos cargos eletivos da Associação Médica Brasileira (AMB), a saber: Diretoria e Delegados pela APM à Assembleia de Delegados da AMB.

A eleição para os cargos de Diretoria, Conselho Fiscal e 60 Delegados (Capital) da ASSOCIAÇÃO PAULISTA DE MEDICINA – APM, ocorrerá no período consecutivo e ininterrupto de 24 de agosto de 2.020, com início às 09:00 horas, até o dia 31 de agosto de 2.020, com término às 18:00 horas, e serão realizadas por meio eletrônico (à distância e presencialmente), a critério do Associado.

A eleição para os cargos de Diretoria e Delegados pela APM da ASSOCIAÇÃO MÉDICA BRASILEIRA - AMB, que será conduzida pela APM, ocorrerá também no período consecutivo e ininterrupto de 24 de agosto de 2.020, com início às 09:00 horas, até o dia 31 de agosto de 2.020, com término às 18:00 horas, e serão realizadas por meio eletrônico (à distância e presencialmente)

e por correspondência, a critério do Associado.

Somente será permitido votar uma única vez.

As eleições serão conduzidas pela Comissão Eleitoral da APM, órgão soberano sobre qualquer assunto relativo ao processo eleitoral, sendo constituída por 03 (três) Associados Efetivos, em pleno gozo de seus direitos estatutários, não candidatos a qualquer cargo eletivo da APM, indicados pela Diretoria da APM em 14.02.2020 e em conformidade com as normas estatutárias e normativas eleitorais da APM, sendo eles: Dr. Adagmar Andriolo (Presidente), Dr. Carlos Alberto Herrerias de Campos e Dr. Sérgio Antonio Bastos Sarrubbo.

De acordo com o Estatuto Social e o Código Eleitoral da APM, a coordenação das eleições ficará a cargo da Secretaria Geral da APM e, além da Auditoria independente e da Assessoria Jurídica, poderá, ainda, ser fiscalizada por representantes da Diretoria da APM e por representantes autorizados das chapas concorrentes proclamadas pela Comissão Eleitoral, denominados “fiscais das eleições” e “auditores assistentes”.

As Seções Regionais e Associações Filiadas da APM deverão publicar Edital próprio de convocação para eleição do preenchimento dos seus cargos eletivos, observados seus dispositivos estatutários e normas

complementares, podendo estas serem eletrônica, por correspondência ou presencial, a critério de cada Entidade.

O voto será pessoal, direto, secreto e inviolável. Não será aceito voto por procuração.

Somente poderão votar os Associados que preencherem os seguintes requisitos: ser associado efetivo filiado à APM e à AMB, inscrito até a data de 30 de março do ano eleitoral respectivo (2020); estar em pleno gozo dos seus direitos estatutários; e ter quitado, até a data das eleições, os 06 (seis) primeiros meses da contribuição associativa anual respectiva da APM e, no caso da AMB, estar quite com a contribuição associativa da AMB até a data das eleições.

Por decisão complementar da Comissão Eleitoral, os Associados inadimplentes com a contribuição associativa da APM e da AMB poderão efetuar o pagamento em atraso até às 17:00 horas do dia 31/08/2020 exclusivamente na sede da APM, das Seções Regionais ou Associações Filiadas ou online por meio do site da APM: www.apm.org.br/eleicoes.

Serão considerados nulos os votos em desacordo com o Estatuto Social da APM, com o Código Eleitoral da APM e com as normas eleitorais exaradas pela Comissão Eleitoral.

Para fins de votação, serão considerados os dados cadastrais disponíveis no sistema associativo da APM, portanto, alertamos sobre a necessidade de atualização do cadastro dos Associados até dia 31/07/2020, sendo que, após esta data eventuais atualizações cadastrais não serão consideradas para o processo eleitoral.

1. ELEIÇÕES DA ASSOCIAÇÃO PAULISTA DE MEDICINA:

A eleição para os cargos de Diretoria, Conselho Fiscal e 60 Delegados (Capital) da ASSOCIAÇÃO PAULISTA DE MEDICINA – APM, ocorrerá no período consecutivo e ininterrupto de 24 de agosto de 2.020, com início às 09:00 horas,

até o dia 31 de agosto de 2.020, com término às 18:00 horas, e serão realizadas por meio eletrônico (à distância e presencialmente), a critério do Associado.

I. CHAPAS E CANDIDATOS APM

Os candidatos aos cargos eletivos de Diretoria, do Conselho Fiscal e de 60 Delegados (Capital) da APM, deverão, obrigatoriamente, formar uma chapa completa, com a inscrição e anuência expressa e individual, com reconhecimento de firma de cada associado ao respectivo cargo, de acordo com o formulário definido pela Comissão Eleitoral, aqui denominado de “Formulário Eleitoral e Termo de Anuência”, que será disponibilizado pela Secretaria Geral da APM em formato físico ou poderá ser obtido por meio do site da APM: www.apm.org.br/eleicoes.

A inscrição da chapa poderá ser protocolada junto à Secretaria Geral da APM, sito à Av. Brigadeiro Luís Antônio, nº 278 – 12º andar, em São Paulo (SP), a partir da data de publicação do presente Edital de Convocação até às 18:00 horas do dia 06 de julho de 2020 (segunda-feira)¹, mediante requerimento físico de pedido de inscrição da chapa assinado pelo candidato a Presidente da APM, que passará a figurar durante todo o processo eleitoral como o representante legal da chapa, e endereçado ao Presidente da Comissão Eleitoral.

A Secretaria Geral da APM somente aceitará a inscrição de chapas que contenham o requerimento de inscrição e a expressa anuência, com reconhecimento de firma, de todos os seus integrantes no “Formulário Eleitoral e Termo de Anuência” disponibilizado pela APM, não se admitindo cargo vago à candidatura ou chapa incompleta. A chapa deverá conter um nome representativo que será utilizado durante todo o processo eleitoral para sua identificação.

Os requisitos ou condições de elegibilidade dos candidatos são aqueles previstos no Estatuto

Social da APM e Código Eleitoral da APM, inclusive, mas não se limitando, à necessidade de estar quite com suas contribuições associativas até o último dia e horário do prazo para a apresentação das chapas, sendo que, cada associado poderá candidatar-se a um único cargo, sendo vedado aos candidatos a acumulação de outros cargos da mesma chapa ou qualquer cargo de outra chapa concorrente na APM.

Será permitida a substituição do candidato inscrito somente em caso de desistência, morte ou inelegibilidade, sendo que, neste último caso, será permitida uma única vez, sob pena de cancelamento da inscrição da chapa. No caso de desistência ou morte do candidato inscrito, será permitida sua substituição para o mesmo cargo vago, exceto quando se tratar do cargo de Presidente, situação em que poderá ser substituído por outro membro da chapa inscrita.

A Comissão Eleitoral é o órgão soberano para deliberar sobre a elegibilidade dos candidatos, a proclamação ou cancelamento da chapa, não cabendo recurso.

Recebido o protocolo do requerimento de pedido de inscrição da chapa, a Secretaria Geral da APM encaminhará imediatamente ao Presidente da Comissão Eleitoral que, no prazo de 05 (cinco) dias úteis após o recebimento, submeterá à Comissão Eleitoral a análise da regularidade das chapas e proclamará aquelas em condições regulares e/ou emitirá parecer sobre irregularidades identificadas, comunicando os candidatos a Presidente das respectivas chapas para saná-las no prazo de 02 (dois) dias úteis, sob pena de cancelamento da chapa. No mesmo prazo, a Comissão Eleitoral também deverá comunicar a Diretoria da APM.

II. VOTAÇÃO APM

O voto será pessoal, direto, secreto e inviolável.

A votação para o pleito da APM ocorrerá no período consecutivo

e ininterrupto de 24 de agosto de 2.020, com início às 09:00 horas, até o dia 31 de agosto de 2.020, com término às 18:00 horas, por meio eletrônico, podendo ocorrer à distância ou presencialmente, a critério do Associado.

a) **Voto eletrônico à distância:** será por meio do acesso ao site da APM (www.apm.org.br/eleicoes), onde o Associado deverá preencher com o login e a senha provisória que serão enviados no seu e-mail constante do cadastro associativo e seguir as orientações do sistema eleitoral eletrônico. Por questão de segurança, recomenda-se que a senha provisória de votação seja alterada pelo Associado, por uma senha pessoal, sigilosa e intransferível.

b) **Voto eletrônico presencial:** será por meio de cédula eletrônica disponível na sede da APM e nas sedes das Seções Regionais e Associações Filiadas. Esta modalidade de votação ficará disponível no período de período de 24 de agosto de 2.020 a 31 de agosto de 2.020, no horário das 09:00 às 18:00 horas e nos seguintes locais de votação:

→ **Sede APM** - Av. Brigadeiro Luis Antonio, n. 278, Bela Vista, na Cidade de São Paulo

→ **Sede das Seções Regionais e Associações Filiadas da APM** das seguintes cidades do interior de São Paulo: Americana, Amparo, Araçatuba, Araraquara, Araras, Assis, Barretos, Barueri, Bauru, Bebedouro, Botucatu, Bragança Paulista, Campinas, Catanduva, Dracena, Fernandópolis, Franca, Guarulhos, Indaítuba, Itapetininga, Itu, Jaboticabal, Jales, Jaú, Jundiaí, Leme, Limeira, Lins, Marília, Mogi das Cruzes, Mogi Guaçu, Osasco, Ourinhos, Piracicaba, Pirassununga, Presidente Prudente, Ribeirão Preto, Rio Claro, Santa Bárbara D'Oeste, Santo André, Santos, São Bernardo do Campo, São Caetano do Sul, São Carlos, São João da Boa Vista, São Joaquim da Barra, São José do Rio Preto, São José dos Campos, Sorocaba,

Suzano, Taquaritinga, Taubaté, Tupã, Valinhos, Votuporanga.²

Não se admitirá voto por procuração, nem voto por correspondência para a eleição da APM.

Somente será permitido votar uma única vez.

2. ELEIÇÕES ASSOCIAÇÃO MÉDICA BRASILEIRA:

A eleição para os cargos de Diretoria e Delegados pela APM da ASSOCIAÇÃO MÉDICA BRASILEIRA - AMB, que será conduzida pela APM, ocorrerá também no período consecutivo e ininterrupto de 24 de agosto de 2.020, com início às 09:00 horas, até o dia 31 de agosto de 2.020, com término às 18:00 horas, e serão realizadas por meio eletrônico (à distância e presencialmente) e por correspondência, a critério do Associado.

I. CHAPAS E CANDIDATOS AMB

Nos termos do Edital de Convocação publicado pela AMB, fica facultada a apresentação de chapas concorrentes aos cargos de Diretoria e Delegados pela APM à Assembleia de Delegados da AMB, mediante protocolo junto à sede da AMB, sito à Rua São Carlos do Pinhal, nº 324, em São Paulo (SP), durante o período de 20 de julho de 2.020 até às 18:00 horas do dia 03 de agosto de 2.020.

Com relação aos cargos de Delegados pela APM à Assembleia de Delegados da AMB, a inscrição deverá ocorrer na Secretaria Geral da APM, sito à Av. Brigadeiro Luís Antônio, nº 278 – 12º andar, em São Paulo (SP), também durante o período de 20 de julho de 2.020 até às 18:00 horas do dia 03 de agosto de 2.020.

Os candidatos aos cargos de Diretoria da AMB e Delegados pela APM à Assembleia da AMB deverão ser elegíveis nos termos do Estatuto Social e Regimento Eleitoral da AMB.

II. VOTAÇÃO AMB

O voto será pessoal, direto, secreto e inviolável.

A votação para as eleições da AMB ocorrerá no período consecutivo e ininterrupto de 24 de agosto de 2.020, com início às 09:00 horas, até o dia 31 de agosto de 2.020, com término às 18:00 horas, podendo ser feito, a critério de escolha do Associado, das seguintes formas:

a) **Voto eletrônico à distância:** será por meio do acesso ao site da APM (www.apm.org.br/eleicoes), onde o Associado deverá preencher com o login e a senha provisória que serão enviados no seu e-mail constante do cadastro associativo e seguir as orientações do sistema eleitoral eletrônico. Por questão de segurança, recomenda-se que a senha provisória de votação seja alterada pelo Associado, por uma senha pessoal, sigilosa e intransferível.

b) **Voto eletrônico presencial:** será por meio de cédula eletrônica disponível na sede da APM e nas sedes das Seções Regionais e Associações Filiadas. Esta modalidade de votação ficará disponível no período de período de 24 de agosto de 2.020 a 31 de agosto de 2.020, no horário das 09:00 às 18:00 horas e nos seguintes locais de votação:

→ **Sede da APM** - Av. Brigadeiro Luis Antonio, n. 278, Bela Vista, na Cidade de São Paulo

→ **Sede das Seções Regionais e Associações Filiadas da APM** das seguintes cidades do interior de São Paulo: Americana, Amparo, Araçatuba, Araraquara, Araras, Assis, Barretos, Barueri, Bauru, Bebedouro, Botucatu, Bragança Paulista, Campinas, Catanduva, Dracena, Fernandópolis, Franca, Guarulhos, Indaítuba, Itapetininga, Itu, Jaboticabal, Jales, Jaú, Jundiaí, Leme, Limeira, Lins, Marília, Mogi das Cruzes, Mogi Guaçu, Osasco, Ourinhos, Piracicaba, Pirassununga, Presidente Prudente, Ribeirão Preto, Rio Claro, Santa Bárbara D'Oeste, Santo André, Santos, São Bernardo do Campo, São Caetano do Sul, São Carlos, São João da Boa Vista, São Joaquim >>



da Barra, São José do Rio Preto, São José dos Campos, Sorocaba, Suzano, Taquaritinga, Taubaté, Tupã, Valinhos, Voturopanga.³

c) Voto por correspondência: será por meio da cédula de votação que será enviada no endereço de correspondência do Associado e constante no cadastro associativo da APM atualizado.

O Associado receberá um “kit votação” composto de: (a) um envelope porte pago identificado com o seu nome; (b) instruções de votação, contendo também login e senha provisória para opção do voto eletrônico; (c) e uma cédula de votação em papel de segurança, sem identificação do Associado e (d) um envelope carta resposta com QR CODE.

Na cédula de votação por correspondência, o Associado deverá marcar com “x” apenas no quadrante próprio para a Chapa de sua preferência, sendo que qualquer rasura, identificação ou escrita de texto implicará na sua anulação.

A cédula de votação (em papel de segurança) por correspondência deverá ser colocada dentro do envelope carta resposta com QR CODE e enviada para a Associação Paulista de Medicina por meio da Caixa Postal 65.037 – CEP 01502-970 – Agência AC Liberdade – Código 72303301 – Avenida Liberdade, 692/698, Liberdade – São Paulo/SP, sendo que na medida em que forem sendo recebidos os votos por correspondência, os Correios - ECT os conservará em local específico.

Somente serão considerados válidos os votos por correspondência recebidos pelos Correios - ECT impreterivelmente até às 17:00 horas do dia 31/08/2020. As correspondências que porventura cheguem aos Correios - ECT após este prazo serão ignoradas para qualquer efeito eleitoral, independentemente da data e do horário de sua postagem.

Os votos por correspondência serão retirados nos Correios - ECT

por pelo menos um membro da Comissão Eleitoral, em um único momento, no dia 31/08/2020, após às 17:00 horas, podendo ser acompanhado pelos fiscais das eleições, e depositados em recipiente lacrado e transportados para a sede da APM, aos cuidados da Comissão Eleitoral, sendo desconsiderados e invalidados aqueles recepcionados pelos Correios - ECT após o prazo acima mencionado. Na sede da APM serão depositados em urna.

3. FISCAIS DAS ELEIÇÕES (APM e AMB) e AUDITOR ASSISTENTE

É facultado a cada chapa a indicação de até 02 (dois) fiscais das eleições APM e AMB, que deverão ser associados efetivos em pleno gozo de seus direitos estatutários até a data das suas indicações. A indicação deverá ser feita por meio de requerimento do candidato a Presidente da Chapa ao Presidente da Comissão Eleitoral da APM, em até 02 (dois) dias após a proclamação das chapas pela Comissão Eleitoral da APM. Será admitida a substituição dos fiscais das eleições somente em caso de morte, desistência ou inelegibilidade.

Os fiscais das eleições poderão fiscalizar todo o processo eleitoral, exceto informações confidenciais ou sigilosas assim consideradas pela Comissão Eleitoral da APM e que possam colocar em risco a lisura do processo, devendo se manifestar formalmente perante à Comissão Eleitoral da APM, que deverá apreciar suas proposições ou questionamentos e retornar formalmente.

Também é facultado a cada chapa a indicação de 01 (um) Auditor Assistente, mediante requerimento ao Presidente da Comissão Eleitoral, em até 02 (dois) dias após a proclamação das chapas, devendo constar os dados do profissional ou da empresa, sendo nome ou razão social, a qualificação completa, o telefone e o endereço físico e eletrônico.

O Auditor Assistente poderá atuar estritamente em conformidade com o calendário técnico do processo eleitoral e em atendimento às normas técnicas impostas pela Empresa de Auditoria Independente contratada pela APM, sem colocar em risco a lisura de todo o processo eleitoral.

4. APURAÇÃO DOS VOTOS

A apuração dos votos será iniciada logo após o encerramento das eleições, devendo prosseguir até o término, ininterruptamente.

A apuração acontecerá na sede da APM, podendo ser acompanhada pelos fiscais de votação, membros das chapas concorrentes e pela Diretoria da APM.

A apuração será iniciada pelos votos eletrônicos (à distância e presencial) e, por fim, no caso da AMB, os votos por correspondência.

No tocante ao voto por correspondência, serão considerados nulos:

- a) os votos cuja cédula de votação envelope esteja rasurada, identificada ou escrita;
- b) os votos cuja cédula de votação envelope tenha sido adulterada;
- c) os votos que contenham mais de uma cédula, ainda que tenha sido assinalada a mesma Chapa;
- d) os votos em que tenham sido assinaladas mais de uma Chapa.

O Associado que já votou por meio eletrônico, seu voto por correspondência será anulado.

Informações complementares poderão ser obtidas mediante requerimento expresso endereçado à Secretaria Geral da APM e à Comissão Eleitoral da APM.

Em razão do período de decretação do estado de calamidade pública, em diversos estados e municípios, decorrente da pandemia ocasionada pelo vírus COVID-19 (coronavírus), que estabelece períodos de quarentena em algumas localidades, com recomendações para manter

o distanciamento social e evitar aglomerações, além de outras práticas de cuidados com a saúde, a Comissão Eleitoral da APM mantém o calendário eleitoral da entidade com o voto eletrônico (à distância ou presencial).

No caso do voto eletrônico presencial, a depender das medidas governamentais à época das eleições, que venha determinar a extensão do período de quarentena ou outras restrições que impeçam o deslocamento das pessoas, a Comissão Eleitoral da APM poderá suspender ou até mesmo interromper, total ou parcialmente, esta modalidade de votação, a qual será mantida para todos fins e efeitos a votação por meio eletrônico à distância, não prejudicando as eleições.

São Paulo, 25 de junho de 2020.

Dr. José Luiz Gomes do Amaral
PRESIDENTE

Dr. Adagmar Andriolo
PRESIDENTE DA COMISSÃO ELEITORAL

(1) Artigo 11 do Código eleitoral da APM - O requerimento de pedido de inscrição da chapa deverá ocorrer até as 18hrs do 50 (quingagésimo) dia anterior à data fixada para as eleições (início em 24.08.2020), logo recairá em 05.07.2020 (domingo), portanto fica prorrogado para o próximo dia útil (06.07.2020).

(2) Os respectivos endereços das Seções Regionais e Associações Filiadas aqui elencadas poderão ser consultados no site das eleições.

(3) Os respectivos endereços das Seções Regionais e Associações Filiadas aqui elencadas poderão ser consultados no site das eleições.



PREZADO ASSOCIADO,

Tome cuidado ao receber interessados em salas, imóveis e eventuais produtos anunciados, seja em nossos veículos de comunicação ou em outros. Não deixar as pessoas sozinhas no ambiente, por exemplo, além de tentar checar a veracidade das informações apresentadas.

Oscar Freire - próximo à Estação Sumaré (metrô). Contato: (11) 95463-4505, com Elizabeth. Cód. 5041.

JARDINS Aluga-se sala (mensal ou períodos) em clínica de alto padrão particular e convênios. Avenida Brigadeiro Faria Lima, 1912. Estacionamento no prédio para clientes. Contato: (11) 98302-9762, com Dr. Laerte. Cód. 5056.

JARDINS Alugam-se períodos de segunda a sábado em consultório médico na Rua Bela Cintra com a Alameda Franca. Sobrado, salas equipadas com ar-condicionado e Wi-Fi, funcionários de recepção e limpeza, alvará da vigilância sanitária, bombeiros e licença de funcionamento. Contato: (11) 99175-8707, com Daniel. Cód. 5070.

ANÁLIA FRANCO

Aluga-se sala em clínica médica para médicos ou profissionais da saúde. Ótima localização e infraestrutura completa (receptionistas, ampla sala de espera, Wi-Fi, ar-condicionado, alvarás e licenças). Contatos: (11) 2671-5883/2671-2969, com Nice/Aparecida. Cód. 5123.

OSASCO Aluga-se sala com mobiliário (por horários/períodos/mensal) no centro. Ambiente ideal para vários profissionais da área da saúde, como psicólogos, nutricionistas e fisioterapeutas. Contato: (11) 97225-2196, com Margarida. Cód. 5133.

VILA CLEMENTINO Alugam-se salas (por hora, período ou mês) para profissionais da saúde. Amplo prédio com infraestrutura completa, WC privativo e estacionamento para médicos e pacientes. Rua Pedro de Toledo, entre as estações de metrô AACD e Hospital São Paulo. Contato: (11) 5579-3561, com Bianca. Cód. 5136.

PARAÍSO Alugam-se

consultórios mobiliados (por período), com infraestrutura completa: serviços de recepção, Wi-Fi, agenda eletrônica, ar-condicionado, alvará da vigilância sanitária e CNES. De segunda a sexta-feira, das 8 às 21 horas. Próximo ao metrô. Contato: (11) 99971-8842, com Heloísa. Cód. 5148.

ITAIM BIBI Alugam-se salas médicas (por período de 4 horas semanais), em prédio comercial. Ótima infraestrutura com recepção, salas arejadas e ar-condicionado. Clínica Dra. Marcia Fabiana Seki. Rua Joaquim Floriano 466. Contato: (11) 3167-1165, com Cristiana/Paula. Cód. 5152.

MOEMA Alugam-se salas (por período/dia) para médicos: Secretária, Wi-Fi, ar-condicionado, café, alvará e vigilância sanitária. Valor mensal, aluguel e condomínio (1 período/semana), a partir de R\$ 500. Clínica próxima à Estação Eucaliptos (metrô). Contatos: (11) 5041-2964 / 99211-1558, com Rosângela Queiroz. Cód. 4861.

SÃO CAETANO DO SUL Aluga-se período em clínica médica (manhã e tarde). Receptionista, prontuário eletrônico, salas arejadas e ar-condicionado. Vaga de garagem. Prédio comercial com ótima localização no centro. Contato: (11) 96901-6484, com a enfermeira Lilliane. Cód. 4935.

PARAÍSO Alugam-se salas mobiliadas (por período), com infraestrutura: ampla recepção, TV, consultório climatizado, Wi-Fi, espaço para café e estacionamento com manobrista. Contatos: (11) 5088-6688 ou 96309-1816/ homa@homaespacomedico.com.br, com Juan. Cód. 4956.

SÃO CAETANO DO SUL Aluga-se horário em consultório médico. Bairro

Cerâmica. Contato: (11) 99931-1337, com Dr. Daniel Raicher. Cód. 5001.

MOEMA Aluga-se clínica de alto padrão (por período), com banheiros privativos, ar-condicionado, macas automáticas, mesa ginecológica, mobiliário laqueado, Wi-Fi, impressora, recepção com funcionária para cuidar dos agendamentos e estacionamento para médicos. Documentação completa. Contatos: (11) 97175-3589/99945-2610. Cód. 5024.

IMÓVEIS

HOSPITAL - TOCANTINS Cotas Hosp. Otorrino de Palmas. Referência na região norte e nordeste. Área pronta p/Radiologia e ou Centro Cirúrgico. WhatsApp: (63) 9943-6503 www.wilianmattos.com.br

Aluguel

SÃO SEBASTIÃO Aluga-se casa (temporada/férias e/ou feriados) na Praia da Baleia - Litoral Norte. Condomínio fechado, até 10 pessoas. Contatos: (11) 99178-6473/5522-3780, com Silvia. Cód. 5033.

VILA MARIANA Aluga-se conjunto comercial de possui 56 m² (4º andar), com 2 banheiros, copa, 2 terraços. 1 vaga de garagem. Infraestrutura para ar-condicionado e piso em porcelanato. Rua Borges Lagoa (em frente ao Hospital do Rim). Contato: (11)

99970-6520, com Sr. Vanderlei. Cód. 5109.

JARDINS Alugo casa - sobrado com mais ou menos 200m² de área útil para fins comerciais. Avenida Brigadeiro Luís Antônio (próximo à Avenida Brasil). Contato: (11) 5051-2099, com Dr. Luiz. Cód. 4988.

Venda

CENTRO/LESTE Vendo (ou alugo) clínica médica com várias salas, ótima para especialidades do trabalho etc. Contato: (11) 98245-4498, com Tatiana. Cód. 5122.

OSASCO Vendo (ou alugo) clínica mobiliada de 50m² com 2 consultórios, 2 banheiros, copa, recepção e ar-condicionado. Estacionamento. 10º andar com vista para o Pico do Jaraguá. Próximo à Estação da CPTM. Contato: (11) 99252-6915 (WhatsApp). Cód. 5132.

OSASCO Vendo clínica de 70m² com mobiliários e decoração de luxo: recepção, 4 salas, 2 banheiros, copa, 2 elevadores e portaria 24 horas. 1 vaga. Ambiente perfeito para coworking na área de saúde. Centro. Contato: (11) 97225-2196, com Margarida. Cód. 5134.

GUARATINGUETÁ

Vende-se casa na Rua Reverendo Eugênio Joaquim de Oliveira, 327 - R Alves, Parque Anna Guilhermina. Contato: (11) 98780-9414, com Daniela. Cód. 5176.

MOEMA Vendo (ou alugo) conjunto comercial na Alameda Maracatins, de 40m² e vaga de garagem. Contato: (11) 5051-2099, com Dr. Luiz. Cód. 4989.

CANTAREIRA Vende-se terreno de 2 mil m² para construção. Condomínio Parque do Alto, do lado do Clube de Campo da APM. Contato: (11) 5051-2099, com Dr. Luiz. Cód. 4990.

“QUANDO ENTREI NA RESIDÊNCIA, JÁ ERA ASSOCIADA COMO ESTUDANTE”



Ana Letícia Bittante da Silva Albino

FILHA DE MÉDICOS, Ana Letícia Bittante da Silva Albino sempre esteve próxima da Associação Paulista de Medicina. “Praticamente cresci dentro da APM Santos e convivi no meio médico, tendo muito contato tanto com os eventos científicos, quanto com os sociais. Além disso, quando entrei na residência, já era associada como estudante”, conta.

Para ela, os eventos científicos estão entre os principais benefícios da Associação. “Utilizo muito a estrutura de Santos e já frequentei eventos na sede em São Paulo. Temos congressos, reuniões e cursos e essa parte científica é uma das que participo com mais força.”

A APM também contribuiu em sua formação, já que em sua primeira semana como residente a otorrinolaringologista realizou um curso na sede da Associação, onde pôde ver de perto a atuação dos departamentos. “Foi muito legal, pois aproximava a gente das diretorias e diretrizes da Medicina. Tivemos acesso para entender como tudo funcionava e isso me marcou.”

Ana Letícia entende que é fundamental ser associada da APM, principalmente por sua história em busca da valorização da classe. “Os médicos precisam de um representante frente aos problemas de nossas cidades, estados e País.”

ESPECIALIDADE
Otorrinolaringologia

NATURALIDADE
Santos (SP)

GRADUAÇÃO
Universidade Metropolitana de Santos (Unimes)

ANO DE FORMAÇÃO
2003

CIDADE ONDE ATUA
Santos (SP)

ASSOCIADO DESDE
2012

FOTO: ARQUIVO PESSOAL

PROTEJA O ESSENCIAL

com um plano de saúde que cabe no seu bolso.

Só com a Qualicorp e com a APM você, **Médico**, tem condições especiais na adesão de um dos melhores planos de saúde do Brasil.

A partir de:

R\$ **276**¹



SulAmérica Saúde

bradesco saúde

Central Nacional Unimed

Ligue: **0800 799 3003**

Se preferir, simule seu plano em qualicorp.com.br/oferta

SulAmérica: ANS nº 006246

Bradesco Saúde: ANS nº 005711

Central Nacional Unimed: ANS nº 339679

Qualicorp Adm. de Benefícios: ANS nº 417173

¹R\$275,08 - Qualicorp Estilo Nacional ADS I - E (EF) (registro na ANS nº 482.199/19-8), da Central Nacional Unimed, faixa etária até 18 anos, com coparticipação e acomodação coletiva, abrangência geográfica de atendimento nacional (tabela de maio/2020 - SP). A disponibilidade e as características da rede médica e/ou do benefício especial podem variar conforme a operadora de saúde escolhida e as condições contratuais do plano adquirido. Planos de saúde coletivos por adesão, conforme as regras da ANS. Informações resumidas. A comercialização dos planos respeita a área de abrangência das respectivas operadoras de saúde. Os preços e as redes estão sujeitos a alterações, por parte das respectivas operadoras de saúde, respeitadas as condições contratuais e legais (Lei nº 9.656/98). Condições contratuais disponíveis para análise. Junho/2020.

Saúde NA TELA

Esteja
onde estiver,
a **SulAmérica**
está com você.

O nosso cuidado à distância evoluiu para que você possa continuar atendendo seus pacientes de uma forma mais segura para todos. Conheça as possibilidades que o **Saúde na Tela** oferece aos beneficiários **SulAmérica Saúde**:

DIFERENCIAIS:



Atendimento médico
24 horas, 7 dias
por semana pelo celular,
computador ou tablet.



Consultas médicas com mais
de 50 especialistas, além
de psicólogos, nutricionistas
e outros profissionais.



Receita médica
ou pedido de exame online
via QR Code.

Mantendo a qualidade em que você já confia, a **SulAmérica** está aqui facilitando o contato entre médicos e pacientes. Seja por celular, computador ou tablet, o importante é estar conectados com segurança, agilidade e comodidade. **Afinal, em um momento tão delicado, cada detalhe importa.**

Para mais informações,
fale com seu consultor.

#CuidadoQueNosUne

SulAmérica

Saiba mais:

